CHRISTIAN
il noto visagista di
Elizabeth Arden
vi attende dall'11 al 16 dicembre
PROFUMI
Servetti
in Via Rodi 1

Anno 110 - Numero 284 **32 PAGINE** Sabato 9 Dicembre 1978

STAMPA SERA

QUOTIDIANO DI INFORMAZIONI - Torino, via Marenco 32 - Tel. (011) 65.681 - Codice di avviamento postale 10100 - Spedizione in abbonamento postale (gruppo 1/70) - **Lire 280** (arretrati il doppio)

DOMANI TORINO SFIDA MILANO

Con gli attesissimi incontri di calcio Juve-Inter e Toro-Milan

I servizi nello sport

FREDDO, NEVE E GHIACCIO

Crolla un «residence» 31 feriti sotto le macerie

BRENO — Trentuno persone sono rimaste ferite nel crollo di una parte del residence «Cristallo», situato a Croce di Salvem, una frazione di Borno, in provincia di Brescia: 26 sono state medicate sul posto mentre cinque sono state ricoverate negli ospedali di Breno e Darfo. Per queste ultime la prognosi varia dai dieci ai 60 giorni.

Il parziale crollo è avvenuto poco dopo mezzanotte. Per cause non ancora accertate, ma sembra per uno smottamento del terreno, ha ceduto il muro portante del residence, composto di 32 miniappartamenti. Il crollo ha interessato dieci di questi ed ha coinvolto una quarantina di persone.

Le operazioni di soccorso, alle quali hanno preso parte i carabinieri ed i vigili del fuoco di Breno, si sono protratte per oltre due ore.

Pericolo sulle strade

Tutto il Nord nella morsa del gelo. Sulle autostrade la circolazione è pericolosa. Anche in Liguria alcuni caselli sono stati chiusi (Savona-Zinola e Albissola) per permettere al personale di spargere notevoli quantità di sale. In Valbormida il termometro è sceso a —11; centinaia di automobilisti sono rimasti bloccati presso Carcare. Tamponamenti a catena verso Altare. Danni alle auto e feriti lievi. E' nevicato in parecchie località del Piemonte, poi il freddo ha bloccato le precipitazioni, le strade sono ricoperte da lastroni di ghiaccio.

Si sconsigliano viaggi in auto. I meteorologi sono ancora pessimisti: il freddo continua.

A Milano la prima grossa nevicata: ecco piazza del Duomo

Il Piemonte dimenticato

Cinquecento sindaci sfilano per protesta

Il servizio a pagina 2

Alle 4 di stamane, tentano di sfuggire alla pattuglia

Due astigiani su auto rubata bloccati e feriti dai carabinieri

ASTI — Due giovani pregiudicati sono stati feriti da alcuni colpi di mitra esplosi da un carabiniere che cercava di bloccarli. I feriti, le cui condizioni sono gravi, sono Giacomo Lamberti, 21 anni, militare di leva a Verona e Giampaolo Masiero, 17 anni, entrambi residenti ad Asti, in via Scarampi 11. Un loro amico è fuggito e ora è ricercato.

Stamane alle 4 un'autoradio dei carabinieri intercettava una Mini rubata la sera precedente. Un carabiniere sceso dall'autoradio con l'intenzione di controllare i documenti per poco non veniva investito dalla Mini Minor con tre persone a bordo, che ripartiva a forte andatura. Il milite per scansarsi finiva sul cofano dell'autoradio e con il mitra esplodeva una raffica.

Alcune pallottole raggiungevano due degli occupanti della Mini Minor poi identificati per il Lamberti e il Masiero i quali riportavano varie ferite all'emitorace e agli arti inferiori. Subito soccorsi sono stati trasportati all'ospedale. Il più grave è il Lamberti.

v. m.

Dopo la morte del giovane tedesco

Vittorio Emanuele rischia venti anni

Il servizio a pagina 2

Spaccio 2000 E.N.D.A.S. Associarsi... conviene
Sconti per spettacoli, attività turistiche e sportive
ALCUNI PREZZI TRA 1500 ARTICOLI A VOSTRA DISPOSIZIONE

«CONFEZIONE NATALIZIA»
1 panettone T. 800
2 bottiglie GRAND MOUSSEAUX
L. 2950

Cassetta Buton T. 32 contenente: 1 bottiglia Vecchia Romagna E.N. 1 bottiglia whisky W5 1 bottiglia Don Bairo - 1 bottiglia Maximilian Brut ..... L. 15.400

Confezione 3 bottiglie Dolcetto, Grignolino, Barbera, vini La Morra ..... L. 1850

Asti Spumante Riccadonna ..... L. 1650

Nelle domeniche 17 e 24 dicembre, lo spaccio rimane aperto tutto il giorno.

Torino - Lungo Stura Lazio 97

I prezzi sono comprensivi di IVA

Sciopero alla tedesca

come si comportano i lavoratori, i sindacati e gli imprenditori in Germania

pagg. 16 e 17

Gratis su «Stampa Sera» i vostri auguri di Natale

i messaggi a pagina 6

I negozi a Novara

le nuove proposte sugli orari - Le macellerie ora chiudono 6 pomeriggi

a pagina 31

Dopo il caso Boroli, che cosa dicono i magistrati?

Punibile il direttore di banca che dà il denaro per i riscatti

NOVARA — La cosiddetta «linea dura», cioè il blocco dei beni di un sequestrato o dei suoi familiari, continuerà a Milano. E' questo l'orientamento della magistratura del capoluogo lombardo. Negli ambienti del palazzo di giustizia si fa presente che questo sistema ha avuto risultati positivi in più di una occasione. Il 17 novembre, ad esempio, vennero posti sotto sequestro 500 milioni destinati al pagamento del riscatto del costruttore edile Vito Occhipinti, rilasciato due giorni dopo in un cascinale del Bergamasco, senza che i rapitori potessero prendere una sola lira.

Si sperava di arrivare alla stessa conclusione anche per Marcella Boroli. Ma i familiari della rapita, come è noto, non avevano collaborato con la magistratura e la polizia e si dice abbiano preferito sborsare una cifra enorme (si parla di due miliardi) per ottenere il 2 dicembre scorso la liberazione della giovane in relazione anche al fatto che la signora è prossima a diventare madre. La sera del 25 novembre la polizia aveva bloccato in una stradina di aperta campagna un «amico di famiglia» sulla cui 500 erano state trovate banconote per un importo di due miliardi e mezzo. La somma per ordine del procuratore aggiunto Bruno Siclari era stata sequestrata e depositata, a disposizione della magistratura, nella filiale milanese della Banca Popolare di Novara, dove tuttora si trova.

Sull'atteggiamento della magistratura era seguita una violenta polemica sull'opportunità o meno di adottare ancora la cosiddetta linea dura. A tal proposito il dottor Siclari ha detto: «La nostra non è mai stata una scelta facile. I colpi anche durissimi che ci sono venuti da ogni parte non ci preoccupano. Noi sappiamo di essere in pace con la nostra coscienza di magistrati che devono applicare e far rispettare la legge. E la legge dice che bisogna stroncare sul nascere (art. 219 del c.p.p.) ogni tentativo di portare a ulteriori conseguenze il reato di sequestro, il che evidentemente accade pagando il riscatto richiesto dai banditi».

Anche il procuratore capo dott. Mauro Gresti è stato categorico: nessun cambiamento di rotta in quello che ormai viene definito il «rito ambrosiano» in fatto di conduzione delle inchieste per i rapimenti a scopo di estorsione. Visto però che anche l'adozione della linea dura, come dimostra il «caso» Boroli, non ha avuto alcun successo e che il reato è stato equalmente portato a termine, ci si chiede quale fine faranno i soldi sequestrati il 25 novembre e se ci sarà una appendice all'inchiesta giudiziaria.

«Lo escludo — ha detto il sostituto procuratore Armando Spataro che a sua volta si è occupato dell'indagine — perchè a carico dei congiunti non sembra profilabile alcun estremo di reato in quanto esiste nei loro confronti (essendo familiari) la causa di non punibilità prevista dall'art. 384 del codice penale. La somma pertanto sarà restituita quanto prima ai Boroli. D'altra parte non sappiamo se effettivamente è stato versato il denaro di cui parlano i giornali. Finora siamo solo ai «si' dice», ma nessuna conferma è venuta da parte interessata. Si potrebbe discutere se sia stato commesso un reato eludendo l'ordine della magistratura, ma in pratica la questione non si pone in quanto nel caso in esame esiste il 384.

«E' fuori dubbio tuttavia che la magistratura milanese continuerà sulla cosiddetta linea «dura». Cercheremo altri modi per applicarla ed abbiamo già un orientamento che al momento non posso ancora enunciare». Armando Spataro non vuole dire altro, ma qualcosa si riesce a capire. Bisogna applicare la legge colpendo tutti coloro che favoriscono il pagamento di un riscatto e che non possono invocare il famoso art. 384 - ad esempio i direttori di banca — precisa il dott. Siclari — per i quali non esiste la causa di non punibilità».

«Ma il direttore di un istituto di credito — è stato obiettato — può trincerarsi oltre che dietro il segreto bancario anche sostenendo di non poter sindacare sulla destinazione della somma». «Ogni operazione bancaria di una certa entità — ha concluso il dott. Spataro — deve essere motivata e se questa motivazione è poco plausibile, sapendo che il richiedente ha un congiunto in mano a rapitori, sarà necessario informare la magistratura se non si vuole correre il rischio di una incriminazione». Oltre a questo, pare che la magistratura milanese stia studiando altre misure, ma a tal proposito il dottor Spataro si è chiuso nel più assoluto mutismo.

b. m.

Nuovo attacco in Sicilia

I tunisini uccidono un nostro pescatore

TRAPANI — *Nuovo, gravissimo episodio ieri nel canale di Sicilia: una motovedetta tunisina ha mitragliato un peschereccio di Mazara del Vallo. Un marinaio italiano è morto e un altro è stato ferito.*

La notizia è stata trasmessa dal comandante del «Rosario Giacalone», che insieme con il «Maria Caterina», l'«Enea» e l'«Amalia Mascaretti» era impegnato in una battuta di pesca a 12 miglia a Nord dell'isola di Curiat.

I quattro motopescherecci fanno parte di un gruppo di imbarcazioni, che a seguito degli accordi bilaterali fra Italia e Tunisia possono pescare in quella zona ed avvicinarsi a sei miglia dalla costa.

Il primo messaggio è giunto al centro radio di Mazara del Vallo qualche minuto prima delle 20. Una motovedetta italiana, in navigazione nel canale di Sicilia, si è diretta a tutta forza verso l'isola di Curiat.

Stamane le imbarcazioni sono rientrate a Mazara del Vallo. Diverse migliaia di persone erano sui moli ad attendere i pescatori e hanno manifestato l'emozione, il dolore, la rabbia per l'ennesimo sanguinoso incidente nel canale di Sicilia tra marittimi mazaresi e motovedette dei paesi nord africani, ma tunisine in particolar modo. Un corteo di barche — circa un centinaio — si è mosso incontro ai quattro motopescherecci. Su una delle barche verrà trasferita la salma di Francesco Passalacqua. Le altre imparcazioni muoveranno al seguito in corteo funebre.

Si sono appresi alcuni particolari sull'aggressione. Il comandante del «Maria Caterina» ha precisato che le imbarcazioni, munite del permesso per la pesca, erano in acque internazionali.

Alcune ore più tardi è arrivata sul posto una piccola motovedetta tunisina. Il comandante, anziché chiedere i permessi di pesca, ha intimato agli equipaggi dei motopescherecci di dirgersi verso la costa della Tunisia. «Al porto, al porto» avrebbe gridato loro. Ma alle recriminazioni dei pescatori mazaresi è stato risposto con le armi.

Proteste in America per un francobollo con Gesù «indecente»

Ogni anno le poste degli Stati Uniti emettono due francobolli natalizi: uno a soggetto «religioso», tale da appagare le varie comunità di fedeli del paese, l'altro a soggetto «laico», con Santa Claus (Babbo Natale) o con motivi ornamentali diversi: agrifoglio, vischio e campane. Quest'anno sono scaturite polemiche e alcune donne del Kansas hanno chiesto che venga ritirato l'esemplare da 15 cent che riproduce la «Madonna col bambino», opera di Andrea della Robbia, conservata alla National Gallery *di Washington. Il bambino, che appare nudo, è stato giudicato «indecente».*

Dopo la morte del giovane tedesco Hammer

Il principe rischia 20 anni

Angoscia per la conclusione tragica dell'agonia di Dirk Hamer, il giovane che all'isola di Cavallo rimase ferito da Vittorio Emanuele durante la serata del diverbio con Nicky Pende.

La morte del tedesco è avvenuta a tre mesi e mezzo dal fatto, dopo una serie di interventi chirurgici di notevole difficoltà che hanno comportato anche l'amputazione di una gamba. Il principe fu interrogato (e lo stesso ovviamente accadde al Pende) per ricostruire minuziosamente la dinamica dei fatti. Poi si è svolto un *iter* previsto dalla legge francese: 1) Fermo del principe seguito dall'arresto sotto l'imputazione di ferimento grave. Il fatto che il principe non avesse voluto sparare all'Hammer e che il suo diverbio fosse con un'altra persona (il Pende) per la legge francese non ha rilevanza. 2) Mentre proseguiva l'istruttoria ad Ajaccio, il magistrato decideva, avvalendosi della sua facoltà, di rilasciare il principe in libertà provvisoria, con la condizione che non lasciasse la Corsica. In seguito a una nuova istanza della difesa, il principe otteneva poi di recarsi in Svizzera, a visitare la madre, l'ex regina Maria José, le cui condizioni di salute non sono affatto buone. 3) La difesa del principe suggeriva di versare agli Hammer una cospicua somma (alcune centinaia di milioni) a titolo di risarcimento per quanto era avvenuto, il che è stato fatto.

A questo punto giunge la drammatica notizia che Dirk Hammer è deceduto e la posizione di Vittorio Emanuele si aggrava poiché la sua imputazione potrebbe essere trasformata — nonostante il tempo trascorso dal fatto — in omicidio colposo. L'omicidio preterintenzionale non è previsto dalla legge francese. Potrebbe esserci una nuova richiesta del magistrato e un ulteriore mandato di cattura, ma a questo punto la vicenda è complessa. Vittorio Emanuele potrebbe rientrare spontaneamente in Corsica essendosi sempre dichiarato a disposizione del magistrato. Questi aveva detto ai giornalisti che m*«Dirk Hammer è cittadino tedesco, che Vittorio Emanuele è cittadino italiano ma che per la Costituzione italiana non può essere mandato in Italia. La Corsica si è trovata a dover esaminare il caso solo perché è in territorio francese che si è svolto l'episodio».* La pena, per omicidio colposo, potrebbe anche giungere ai vent'anni, ma occorrerà dimostrare che la morte è sopravvenuta in seguito alla ferita riportata dall'Hammer, il che sembra certo.

I sindaci dei paesi dimenticati in corteo di protesta a Torino

Da Porta Nuova al Carignano, fascia tricolore a cingere i fianchi, sguardi ora cupi ora smarriti. Così cinquecento sindaci dei comuni montani piemontesi sono venuti a Torino in corteo, a protestare in silenzio, per l'abbandono politico ed economico delle valli, dei piccoli centri sperduti, dei paesini dove, spesso, il sindaco è l'ultimo abitante o quasi.

Una protesta civile, un solo, grandissimo striscione: «Anche la montagna è un problema di tutti».

«Quando nel '71 vennero istituite le comunità montane — si legge nel documento che i sindaci hanno portato al governo, alla Regione, alla Provincia — venne a crearsi, nella gente della montagna, una grande speranza. Sono trascorsi sette anni, da allora e se oggi il parlamentino della montagna piemontese ha voluto questa manifestazione ed i sindaci se ne sono fatti protagonisti, ci sono ragioni di grave portata».

La sensibilizzazione dell'opinione pubblica, intanto, che faccia capire come il problema della montagna non è una lamentela o un pianto, ma che è dramma vero, nella collocazione organica sul territorio. L'affermazione, poi, della comunità montana quale strumento di autonomia. Il rifiuto ai finanziamenti temporanei, casuali, in leggi non organicamente pensate e finalizzate.

Questi ed altri, nella valutazione dei comuni alpini, sono i nodi da sciogliere senza più «perplessità, attese o rinvii». La nascita di nuove autonomie politiche, lungo tutto l'arco alpino (vedi Valle d'Aosta e recenti elezioni in Trentino) non è un caso, ma la conseguenza diretta di questa situazione di abbandono, della sfiducia verso il potere centrale e gli schieramenti politici tradizionali.

Sulla base di queste considerazioni i sindaci chiedono alla Regione «la creazione di un fondo regionale per la montagna nel quale confluiscano le destinazioni finanziarie relative agli interventi nei vari settori; una legislazione non discriminante ma capace di recepire anche la diversità di un territorio e della sua gente che rappresenta oltre la metà di quello dell'intera Regione».

Chiusa la manifestazione ufficiale, i sindaci sono tornati a casa, ciascuno con i suoi problemi, ciascuno con il suo paese ad aspettare chissà che cosa. E l'attesa, per molti, rischia di concludersi con baite spopolate, case vuote, villaggi silenziosi e deserti. Le responsabilità ci sono, fuor di dubbio, e pesanti. Non si ha la voglia (o la capacità di capire) per rendersi conto che se la montagna si spopola, la pianura prima o poi pagherà il suo prezzo: morale, economico ed anche materiale.

STAMPA SERA
Sandro Doglio
direttore responsabile
Editrice LA STAMPA S.p.A.
Presidente Giovanni Giovannini
Amministratore Delegato e Direttore Generale
Umberto Cuttica
Consiglieri Vittorino Chiusano
Carlo Masseroni
Cesare Romiti
Sindaci Alfonso Ferrero (pres.)
Pierluigi Bertola
Secondino Riolfo

© 1978 Ed. LA STAMPA S.p.A.

CERTIFICATO N. 79 DEL 8-4-1978

Scuole, tram, statali, industria

Soltanto a Natale un alt agli scioperi

ROMA — Le due settimane che ci separano dalle feste natalizie saranno dense di scioperi proclamati, per motivi diversi, dai sindacati autonomi e confederali.

Oggi sospendono il lavoro tutto il giorno gli statali amministrativi aderenti alle organizzazioni autonome.

Lunedì sarà la volta del personale scolastico che aderisce allo Snals: sciopererà 24 ore. Nella stessa giornata cominceranno le astensioni dal lavoro articolate, anche per uffici, degli statali dei vari ministeri associati agli autonomi del Cisas e dell'Unsa. L'agitazione proseguirà fino a sabato 16. Continueranno inoltre le fermate di due ore, articolate per Regioni, dei funzionari direttivi della Dirstat.

Mercoledì sciopero nazionale nel settore dei trasporti dalle 10 alle 12 deciso dai confederali Cgil, Cisl, Uil.

Giovedì 14 è confermato lo sciopero dei siderurgici.

Venerdì 15 si fermeranno 24 ore i lavoratori dell'edilizia.

Sabato 16 nel settore dell'informazione, poligrafici e giornalisti impediranno la pubblicazione dei giornali quotidiani.

ESTRAZIONE DEL LOTTO

(Sabato 9 dicembre)

Bari	47	42	74	28	85
Cagliari	85	88	42	48	21
Firenze	82	69	39	89	75
Genova	9	80	41	78	79
Milano	78	34	20	18	59
Napoli	59	68	76	32	60
Palermo	37	59	65	81	54
Roma	51	87	25	83	79
Torino	48	45	30	36	16
Venezia	35	63	9	75	39

Colonna dell'Enalotto

X-2-2; 1-2-X; X-X-X; X-2-2

Nelle campagne piemontesi passava per matto chi credeva all'invenzione di Marconi

Un bel giorno arrivò in paese l'incredibile voce della radio

"... Si finiva di torchiare il grignolino e subito si cominciava con la semina" (Foto G. P. Cavallero)

Verso la fine di ottobre si finiva di torchiare i grignolini e subito si cominciava con le semine. Le stoppie erano già state squarciate nella tarda estate, e adesso bisognava ripassare con l'aratro la terra già smossa e umidiccia che la lama tagliava come un burro. Per il bue non era neanche un arare ma un andare a spasso su e giù, con la donna davanti che lo guidava e l'uomo dietro che poteva tenerti il timone persino con una sola mano.

Dai coltivi d'altura, sgombri di nebbie, si potevano vedere in quei giorni le colline attorno tutte popolate di bestie che si muovevano in un grigiastro denso, né nuvolo né sereno, e qua e là un po' di fumo che si alzava dai fuochi di sermente. Attorno a quei fuochi, sul tardi della mattinata, facevano colazione, una tovaglietta stesa sotto un gelso, le grissie tonde del pane, il pacchetto delle acciughe e del formaggio, il bottiglione del vino e qualche volta un cacciatorino.

Quelle colazioni le portavano le ragazze che partivano dalle cascine con le grosse sporte prendendo per i sentieri a mezza costa in una campagna quieta, con i boschi che già davano sul giallino e le vigne che dopo il gran movimento della vendemmia si erano fatte silenziose. Si seminava a mano, e quindi una passatina con l'erpice che sfarinava le zolle ed ecco che il campo era pettinato come una sposa.

Era l'epoca dei peperoni, dei cardi e delle mele rosse che le donne depositavano nelle stanze dove facevano compagnia a grossi grappoli di uva bianca che erano stati appesi a gancetti del soffitto e che sarebbero durati fino a Natale.

Se entravi in quelle stanze potevi vedere la parte di molti raccolti di un'intera annata, mucchietti di patate, mazzetti di teste d'aglio, noci, nocciole, ed eri avvolto da un odore fresco di cose che sapevi sane, che ti davano anche una quieta garanzia per l'inverno. Erano delle grandi dispense un po' particolari per via di quell'ammucchiarsi alla rinfusa di tutti quei prodotti e anche per l'esplosione dei colori, rossi, gialli, bianchi, marroni, grigi. Allora non ci facevo caso, ma adesso, ricordando, penso che quello era un modo di vivere che forse avrebbe meritato un miglior destino.

Poi cominciavano delle giornate di una pioggia che chiudeva l'orizzonte in un cerchio stretto e basso che se guardavi dalla finestra non vedevi più neppure i pianori di Bellaria; e così si stava lì, dalla cucina al portico alla stalla, e di nuovo alla cucina e di nuovo alla stalla, e sulle strade passavano solo le donne, di sera, che andavano alla benedizione.

Erano piogge sottili che inzuppavano come tanta manna quel seminato ma che slabbravano i sentieri e lentamente trasformavano i sabbioni in pantani. Quando poi si alzava il vento, su tutta la campagna era un volteggiare di foglie, e un bosco che poco tempo prima lo avevi visto ancora gagliardo, improvvisamente te lo trovavi spoglio e grigio, con quei rami magri e storti che faceva pena guardarli. Basta, c'erano delle stagioni che ai primi di novembre sembrava già inverno.

Quelle sere gli uomini le passavano a discorrere bevendo un bicchiere nella Società. Cosa si dicesse è facile immaginare, roba di campagna, com'era venuto il vino nuovo, quanto grano uno aveva seminato; ma si facevano anche dei commerci, l'affitto di un lotto di bosco, la vendita di un aratro o di una botte, e c'era anche qualche giornaliere come me che cominciava a sentire se per caso un qualche particolare avesse bisogno di un uomo per la prossima annata, prendendo però il discorso alla larga, così tanto per sentire, senza impegno e senza fretta. Non mancava neppure chi portava le ultime notizie sulle gare di pallone elastico o di tamburello alle quali aveva assistito in una qualche fiera della Langa, e si parlava anche di Gerbi, Girardengo e Carnera.

«*Quella gente lì* — diceva uno che per via del suo mestiere di mediatore era sempre in giro per il mondo — *ti guadagna in un giorno quanto può rendere un'intera proprietà di cinque giornate nel corso di tutto l'anno...*».

«*Sì*, — ribatteva qualcuno — *ma Carnera ci mette del ferro nei guanti, ed è per questo che vince sempre...*».

«*Storie* — diceva il padrone della Censa che leggeva il giornale tutti i giorni — *quei guanti li hanno tagliati a pezzi e non c'era niente, tutto in regola. La sapete l'ultima? Con un pugno ha ammazzato un cavallo...*».

E poi c'erano le maldicenze su questo o quello, chi era stato visto tra il chiaro e lo scuoro ad arraffare mele su un campo altrui per poi andarle a vendere al mercato d'Incisa, chi si era assentato di notte dal paese e ne era tornato l'indomani. «*Dove sia andato non si sa, ma proprio stanotte, a Noche, hanno rubato una coppia di buoi*» — diceva qualcuno che era stato da quelle parti — *pensate che sono entrati nella stalla, hanno fasciato gli zoccoli delle bestie e poi le hanno fatte uscire che sembrava camminassero sul velluto, e nessuno ha sentito né visto nulla*». «*Eh, sì* — riprendeva l'uomo — *lo so io come certa gente ammucchia la roba, comodo far la dote alla figlia con certi sistemi*»; e così tutti capivano l'antifona ma nessuno faceva nomi. Le disgrazie altrui come una malattia entravano in quei discorsi con toni circospetti... «*Cosa volete, son di razza, i vecchi han fatto tutti la stessa fine, è una ruota che gira...*».

Si usciva dalla Società a notte alta, e ognuno prendeva per le strade delle colline, un camminare in un buio umido ma rotto dai lumi dei paesi attorno, là Belveglio, laggiù Montegrosso e Mombercelli.

Era anche la stagione che uno poteva godersi i mercati a suo piacimento dal mattino alla sera, bighellonando lungo i banchi, fermandosi a vedere una partita alle bocce o di pallone elastico. Chi era in mezzi andava anche a mangiare nella trattoria piena magari di gente che veniva da Genova per fare delle cure di acque; ed era un bel sentire tutti quei commenti di politica e di finanza mentre i camerieri andavano e venivano col carrello dei bolliti. «*Un po' di testina? Una fetta di salamino caldo? Perché non provate un po' di questa lepre che ci hanno portato ieri sera fresca fresca?*». Si mangiava lentamente, da signori, con la bottiglia del dolcetto, e c'era anche chi si poteva permettere una grattatina di tartufi sugli agnolotti e sul risotto.

In uno di quegli autunni si sparse nel paese una voce straordinaria: Marconi aveva perfezionato la sua macchina al punto che se uno parlava da Roma lo si poteva sentire a Torino o a Milano. La gente rideva, bella questa, si diceva nella Società, chi è quel matto che può crederci? «*Vi assicuro* — diceva ancora quel padrone della Censa — *che la notizia è stata portata per giornale*». Ma la cosa era talmente grossa che nessuno ci faceva gran caso.

Ed ecco che una sera dall'appartamento del segretario comunale all'ultimo piano del palazzotto del Comune, si sentì arrivare sulla piazza una musichetta e poi una voce. «*Le sentite queste?* — diceva il segretario dalla finestra a tutta le gente che si era radunata sotto — *sono musiche e voci che mica faccio io: vengono da Roma*». E infatti si sentiva che quella voce dava delle notizie, e tutti erano sbalorditi, e commentavano ma non sapevano proprio come spiegarsi quella storia.

Poi a poco a poco quel nome di Marconi divenne comune, e tutti parlavano di quella radio. E anche su questo personaggio cominciarono a venirne fuori delle belle, che aveva abbattuto un aeroplano con un raggio della morte, che aveva ucciso in un sol colpo, sempre con quel raggio, più di cento pecore al pascolo, che ti poteva fermare, toccando un bottone, un'automobile o un bastimento. E se in paese c'era qualcuno magari intelligente ma anche un po' strambo la gente diceva: «Quello è un altro Marconi...».

Filippo Ivaldi

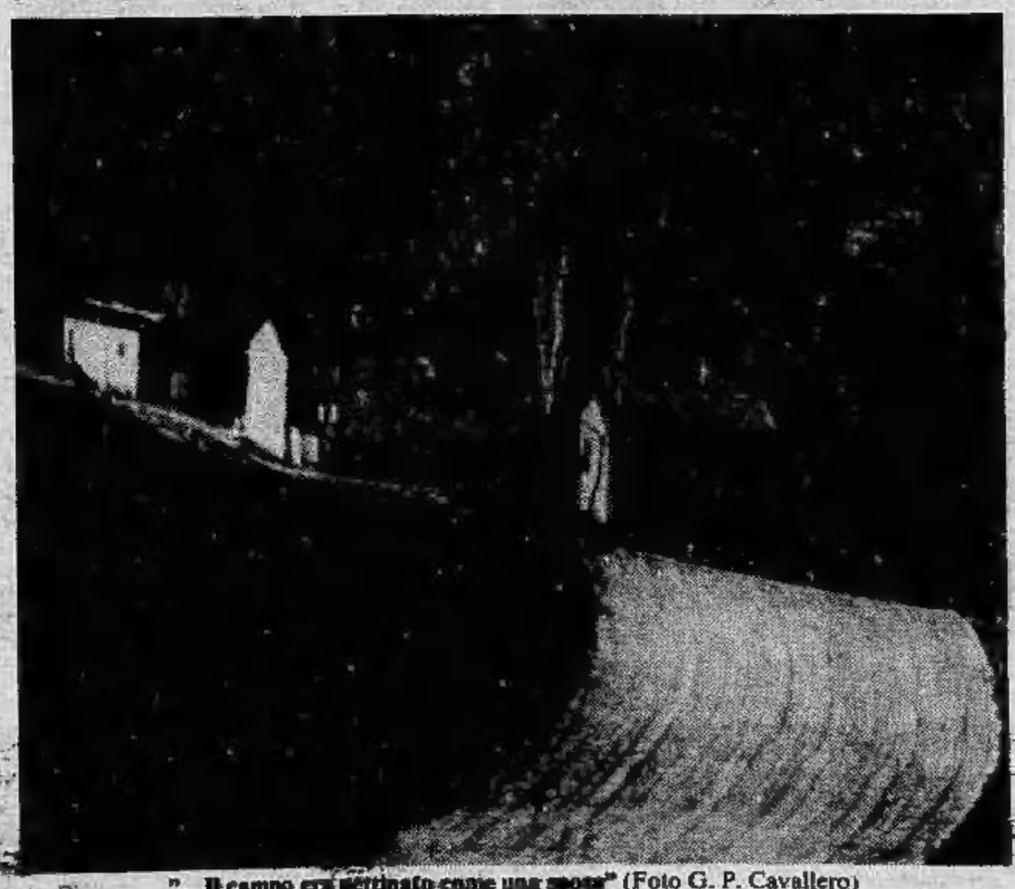

"... Il campo era pettinato come una sposa" (Foto G. P. Cavallero)

SEI
SOCIETÀ EDITRICE INTERNAZIONALE
TORINO

MARY MacCRACKEN
TESORO
Una bambina molto speciale

Hannah aveva 8 anni quando entrò urlando nella classe speciale di Mary. Era grassa, sporca e in preda ad una violenta crisi di rabbia. Diagnosi: psicosi con tendenza alla schizofrenia. Mary dapprima ne fu spaventata, ma poi, a poco a poco, scoprì con grande emozione che dentro Hannah, sepolta sotto la rabbia, l'umiliazione e il dolore, c'era una gioia indistruttibile, una gioia spontanea e sincera... L. 6.000

GUIDO QUARANTA
RITRATTO DI PRESIDENTI CON SIGNORA
• Dossier SEI • - L. 4.500

I sette Presidenti della Repubblica Italiana. Guido Quaranta ce li presenta con il suo stile inimitabile, tra il serio ed il faceto, cogliendone le espressioni più spontanee, i momenti più intimi, gli atteggiamenti più curiosi. È un affresco inedito, divertente e umanissimo che non mancherà di stupire gli italiani.

CLAUDIO SORGI
FACCIA DA PRETE
• Dossier SEI • - L. 4.000

« Certo è che quando si farà la storia di quella specie di mutamento antropologico avvenuto nei nostri anni nel costume religioso... non si potrà non ricorrere a questo libro, che rivela come siano mutati sia la nozione del posto e della presenza del sacerdote nel "mondo", sia la cultura e il linguaggio dei preti ».

Mario Pomilio - IL NOSTRO TEMPO

Vantaggi della creatività e della tecnologia

INDESIT

per la qualità del TV colore

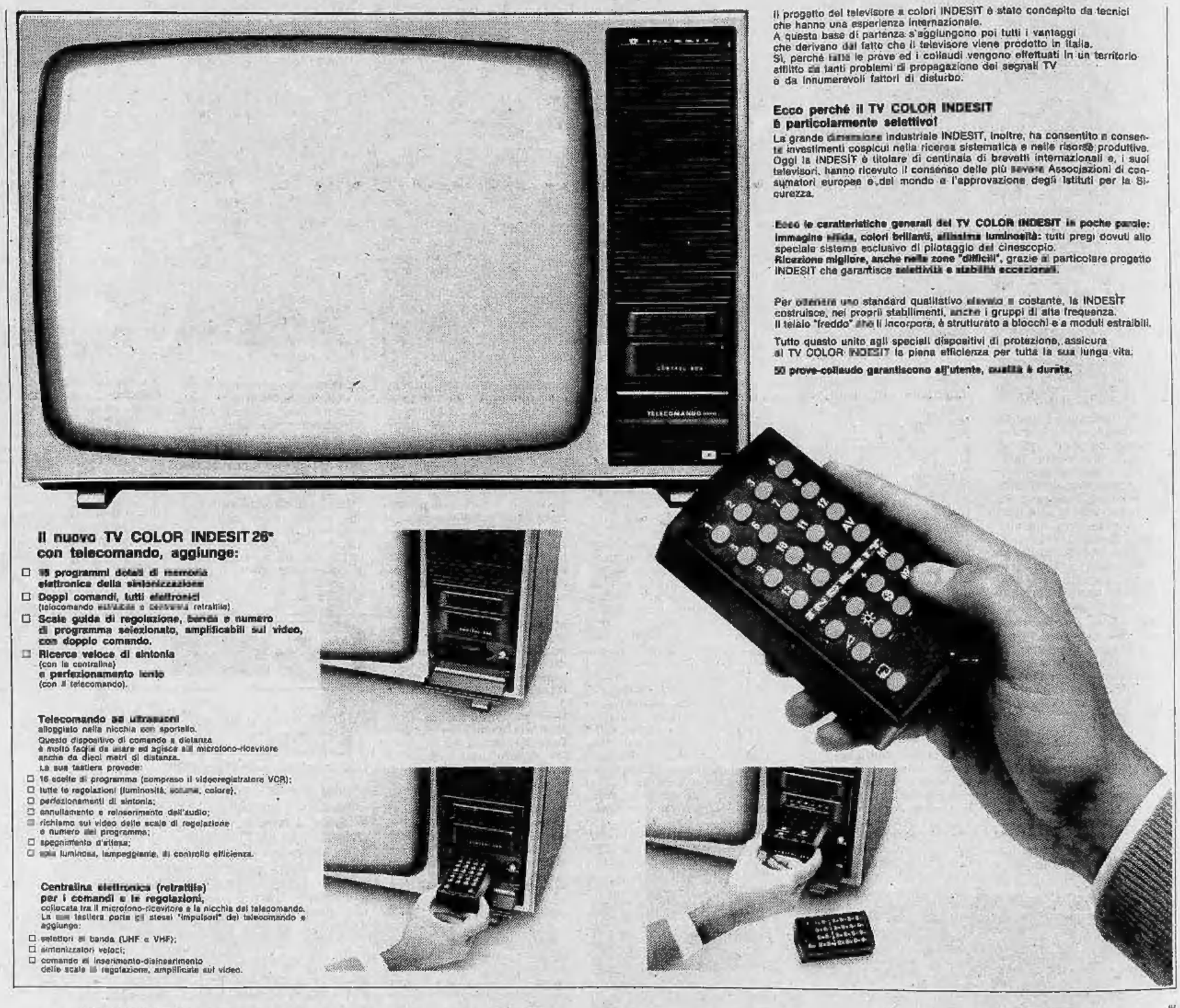

il progetto del televisore a colori INDESIT è stato concepito da tecnici che hanno una esperienza internazionale.
A questa base di partenza s'aggiungono poi tutti i vantaggi che derivano dal fatto che il televisore viene prodotto in Italia.
Sì, perché tutte le prove ed i collaudi vengono effettuati in un territorio afflitto da tanti problemi di propagazione dei segnali TV e da innumerevoli fattori di disturbo.

Ecco perché il TV COLOR INDESIT è particolarmente selettivo!
La grande dimensione industriale INDESIT, inoltre, ha consentito e consente investimenti cospicui nella ricerca sistematica e nelle risorse produttive.
Oggi la INDESIT è titolare di centinaia di brevetti internazionali e, i suoi televisori, hanno ricevuto il consenso delle più severe Associazioni di consumatori europee e del mondo e l'approvazione degli Istituti per la Sicurezza.

Ecco le caratteristiche generali del TV COLOR INDESIT in poche parole: immagine nitida, colori brillanti, ottimale luminosità: tutti pregi dovuti allo speciale sistema esclusivo di pilotaggio del cinescopio.
Ricezione migliore, anche nelle zone "difficili", grazie al particolare progetto INDESIT che garantisce **selettività e stabilità eccezionali.**

Per ottenere uno standard qualitativo elevato e costante, la INDESIT costruisce, nei propri stabilimenti, anche i gruppi di alta frequenza.
Il telaio "freddo" che li incorpora, è strutturato a blocchi e a moduli estraibili.

Tutto questo unito agli speciali dispositivi di protezione, assicura al TV COLOR INDESIT la piena efficienza per tutta la sua lunga vita.

50 prove-collaudo garantiscono all'utente, qualità e durata.

Il nuovo TV COLOR INDESIT 26" con telecomando, aggiunge:

- ☐ **16 programmi dotati di memoria elettronica della sintonizzazione**
- ☐ **Doppi comandi, tutti elettronici** (telecomando estraibile e centralina retrattile)
- ☐ **Scala guida di regolazione, banda e numero di programma selezionato, amplificabili sul video, con doppio comando.**
- ☐ **Ricerca veloce di sintonia** (con la centralina) **e perfezionamento lento** (con il telecomando).

Telecomando ad ultrasuoni
alloggiato nella nicchia con sportello.
Questo dispositivo di comando a distanza è molto facile da usare ed agisce sul microfono-ricevitore anche da dieci metri di distanza.
La sua tastiera prevede:

- ☐ 16 scelte di programma (compreso il videoregistratore VCR);
- ☐ tutte le regolazioni (luminosità, volume, colore);
- ☐ perfezionamenti di sintonia;
- ☐ annullamento e reinserimento dell'audio;
- ☐ richiamo sul video delle scale di regolazione e numero del programma;
- ☐ spegnimento d'attesa;
- ☐ spia luminosa, lampeggiante, di controllo efficienza.

Centralina elettronica (retrattile) per i comandi e le regolazioni,
collocata tra il microfono-ricevitore e la nicchia del telecomando.
La sua tastiera porta gli stessi "impulsori" del telecomando e aggiunge:

- ☐ selettori di banda (UHF e VHF);
- ☐ sintonizzatori veloci;
- ☐ comando di inserimento-disinserimento delle scale di regolazione, amplificate sul video.

12 mesi di garanzia
Assistenza tecnica INDESIT diretta

Nelle pagine del telefono di tutti i capoluoghi di provincia si trovano subito gli indirizzi dei centri INDESIT.
Il tecnico dell'assistenza, dal centro più vicino, interviene tempestivamente, in qualsiasi località, senza farsi pagare il trasferimento. Addebiterà soltanto un modesto "diritto di chiamata", uguale per tutti.

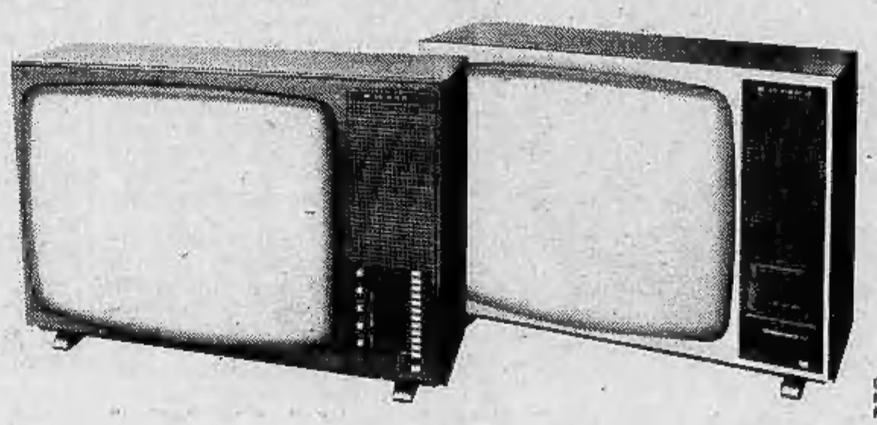

Due modelli INDESIT da 26":
Mod. 26" - 12 programmi (senza telecomando)
Mod. 26" - 16 programmi (con telecomando).

■ STUDIO BARALE

INDESIT: una grande industria · 15 stabilimenti · 13000 dipendenti

148

Domani a Cherasco, dopo Borgo S. Dalmazzo

Due «fiere fredde» a base di lumache

CHERASCO — Se c'è un cibo piemontese, quello è la lumaca. A contendersi la palma di miglior prodotto con vivace spirito di campanile sono però due comuni: Borgo San Dalmazzo e Cherasco, tutti e due sede di allevamenti, entrambi al centro di un vasto giro di affari.

E poiché l'autunno è la stagione migliore in quanto le chiocciole sono in letargo, ben nutrite e profumate dagli aromi di un ricco pascolo, a quest'epoca i due comuni organizzano «fiere fredde» e allettanti rassegne gastronomiche. Borgo San Dalmazzo è appena uscita di scena, che subito si avanza Cherasco dove domani si svolgerà la «Lumacata '78».

Gastronomia e cultura, secondo il nuovo *cliché* del *weekend*. Prima della festa a tavola, che avverrà da Aldo (prenotare al 0172 48003. Prezzo 10 mila lire), ci sarà una visita al Centro di elicicoltura diretto dal dottor Avagnina cui seguirà un giro nel centro storico — che è suggestivo ricco di antichi palazzi, di affreschi e di ricordi — senza dimenticare il Museo e la Biblioteca. Dopo pranzo si visiterà anche una cantina tipica del Barolo.

La manifestazione è organizzata dal Centro di elicicoltura e da Alba Manifestazioni.

Ed ecco alcuni consigli e ricette.

Il successo di un piatto di lumache dipende dal modo come è stato preparato. I periodi migliori sono l'autunno e l'inverno quando le chiocciole sono in letargo opercolate (cioè sigillate da un piccolo coperchio). Prima di rientrare nel guscio si sono infatti già spurgate e in questo caso bastano tre o quattro ore di cottura in acqua bollente con aromi cambiando l'acqua almeno una volta.

Se invece sono corritrici, occorreranno tre o quattro giorni di spurgo lasciando le lumache senza cibo. Asportare poi la lumaca dal guscio scartando l'animale che presenti carne molliccia e floscia: la carne perché sia saporita deve essere omogenea e consistente.

● **Frittata di lumache (specialità albese)** — La compongono tutti gli ingredienti necessari per la preparazione della nota frittata di «erbe» piemontese e cioè: uova e tanta verdura tritata resa più gustosa e più nutriente con l'aggiunta delle lumache (preventivamente lessate per 3 ore in acqua aromatizzata con alloro, salvia ed aglio e tritate). Insaporirle ancora con sale.

● **Lumache in gelatina** — Si fanno cuocere le lumache in un brodo insaporito con olio, sale ed aromatizzato con l'impiego di cipolle, lauro o timo, peperoncino rosso (di Cajenna), una fettina di limone. Si estraggono dalle conchiglie. Si immergono riordinandole, nello stesso brodo e si fanno, ricorrendo ai soliti tradizionali sistemi, gelatinizzare.

● **Risotto con lumache** — Preparare un risotto a piacere. A parte dopo cottura di 3 ore, si tritano le lumache (5 per persona) e si fanno soffriggere con cipolle e burro. Si versa sul riso e si serve caldissimo.

● **Spaghetti alle lumache** — Preparare le lumache con 3 ore di cottura e tritarle finemente; unirle con aglio, salvia, rosmarino, cipolla e prezzemolo; far rosolare per 15 minuti in abbondante burro. Far cuocere gli spaghetti al dente. Unire il tutto e far saltare in padella.

● **Lumache alla borgogna** — Preparazione tipica e vanto della cucina francese. Le chiocciole vengono presentate nella loro conchiglia raggiungendo lo scopo di soddisfare i palati e contemporaneamente di creare una piacevole cornice di colori ed aromi sulla mensa. Lessare le lumache per tre ore circa. Estrarre il mollusco e lavare accuratamente le conchiglie con acqua calda e fredda. Preparare una salsa di ripieno con erbe aromatiche, cipolla, brodo, sale, spezie ed amalgamare con burro. Riempire le conchiglie ad una ad una con il mollusco e ricoprirlo con la salsa preparata. Disporre ordinatamente in una teglia a fondo largo convenientemente imburrata, mettere in forno e cuocere ancora 15 minuti.

● **Lumache affogate** — In una padella far rosolare una noce di burro, un po' di olio, un rametto di rosmarino, un gambo di sedano, un trito fine di cipolla. Immergere le lumache, salare, pepare, insaporire con una grattatina di noce moscata, spruzzare con un bicchiere di vino bianco. Lasciare cuocere per 20 minuti. A parte preparare un trito di due spicchi d'aglio, mezzo peperoncino, una manciata di prezzemolo. A cottura ultimata aggiungere il trito con due cucchiai di panna liquida.

● **Lumache alla friulana** — Mettere le lumache lessate in un tegame con olio, un pezzetto di burro, prezzemolo tritato, sale, pepe. Su tutto rovesciare un bicchiere di vino bianco molto secco e lasciare cuocere a fuoco lento per due ore circa. A cottura ultimata aggiungere ancora un mezzo bicchiere di vino bianco allungato con un pochino d'acqua. Alzare la fiamma per qualche secondo e servire caldo. E' la ricetta friulana dei «cais», come appunto si chiamano in friulano le chiocciole.

● **Spiedini di lumache** — Infilare in normali spiedini le lumache (precedentemente cotte per 3 ore, pulite e asciugate) alternando, lumache, scalogno e salvia, friggerli in padella o meglio sulla brace.

Una volta cucinata la lumaca diventa prepotente: per il suo straordinario sapore impegna tutta l'attenzione di chi la mangia, anche perché deve essere estratta dal guscio attanagliato con decisione, staccata con cura, intinta nella salsa e poi masticata a lungo.

Ogni boccone riceverà pregio se seguito da un buon sorso di vino. Ed ecco alcuni consigli (naturalmente con riferimento ai vini della zona. Con la frittata di lumache, le lumache in salsa tartara e le lumache in gelatina si sposano bene i vini dei Roeri, l'Arneis (un vino da scoprire) e il Bianco. Risotto e spaghetti con lumache saranno valorizzati dal Dolcetto d'Alba. Il Barbaresco è l'ideale per le lumache come secondo piatto.

v.s.

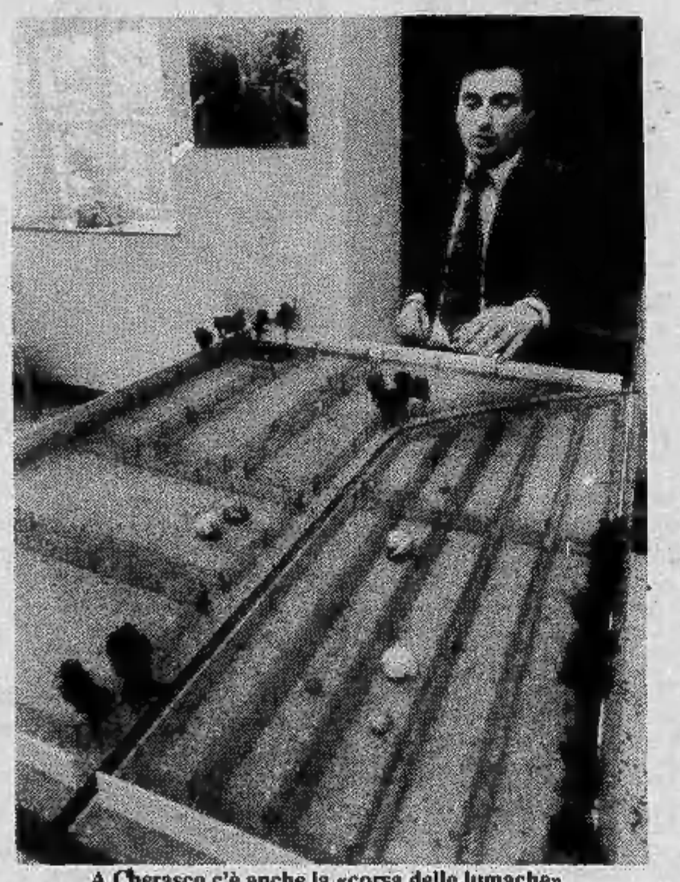

A Cherasco c'è anche la «corsa delle lumache»

Fresco e fragrante, da consumare entro aprile

Già da bere il «vinot» dell'ultima vendemmia

Da qualche anno sull'onda del successo francese del Beaujolais anche gli italiani hanno scoperto il bere giovane. E' statisticamente provato che il gusto del consumatore della nostra penisola si è modificato evolvendosi verso un vino piuttosto giovane, di pronta beva. E' bastato che i francesi, sempre all'avanguardia in questo settore, immettessero sul mercato nel tardo autunno un vino prodotto appena quindici giorni prima: con un'abile propaganda, hanno fatto conoscere agli italiani che accanto ai famosi «crus» esiste un vino da bere subito.

In Italia i primi a intuire che l'iniziativa francese sarebbe diventata un successo di mercato, furono due produttori di alto livello, Angelo Gaja di Barbaresco ed il marchese Piero Antinori di Firenze. Ed ecco quindi uscire i primi «vini-bambini» o «en primeur» italiani: il Vinot di Gaja ed il «vino di S. Giocondo» di Antinori, il primo messo in commercio il 15 novembre, il secondo pochi giorni dopo.

Oggi questo vino ha trovato un crescente successo ed una crescente quantità di estimatori; altri produttori naturalmente hanno seguito l'esempio: Franco Fiorina con il «Primaticcio» e Frescobaldi con il «Vinofiore» ed il mercato è fiorente per tutti, poiché i produttori hanno imparato che vinificando con serietà sulla scorta dell'esperienza francese, si può produrre un vino novello che non teme confronti.

Tecnicamente il prodotto «en primeur», viene vinificato con il metodo francese della macerazione carbonica, affinché il vino sottratto ai suoi naturali processi di fermentazione non s'intorpidisca in bottiglia. Al consumatore quindi si presenta limpido ed invitante; lo si può bere con i salumi, le minestre o la bagna caöda o anche a tutto pasto.

Da qualche tempo però lo si beve volentieri come aperitivo prima di iniziare un pranzo impegnativo, invernale, con cibi piuttosto pesanti. Abbiamo avuto occasione di assaggiare tutti questi vini, sono tecnicamente perfetti e profumati, ma tutti prodotti con una selezione di uve diverse.

Naturalmente questi vini vivono lo spazio di una stagione, non possono invecchiare e perdono le loro caratteristiche nel mese di aprile. Debbono essere bevuti (a differenza degli altri rossi), freschi a «temperatura cantina»; si assaporerà così molto meglio tutta la fragranza.

Roberto Biasiol

Sabato prossimo niente giornali

ROMA — Sabato, 16 dicembre, i giornali non usciranno a causa di uno sciopero di giornalisti e poligrafici. «Gli editori — si legge in un comunicato stampa della Federazione nazionale della stampa — *non hanno voluto rispettare, nella stesura dei piani di rinnovamento tecnologico, la demarcazione tra la professionalità dei giornalisti e quella dei poligrafici*». Questo — aggiunge la nota — è un segno d'intransigenza che pesa negativamente «*sulla prossima trattativa contrattuale, che assieme ai gravi problemi dell'occupazione e dell'adeguamento retributivo non può non vedere in primo piano i problemi tecnologici che influenzano l'organizzazione del lavoro*». (Ansa)

telec di BOCCARDO

ti serve.
In corso Sebastopoli 235
Pioneer protegge la musica.
CON I NUOVI «SISTEMI» x 50 x 70 x 90
A partire da L. 380.000
PIONEER
Telec di BOCCARDO C.so Sebastopoli 235, tel. 326.211

Pagliano

ha scelto per il vostro

NATALE

da tutto il mondo,
mille oggetti scintillanti,
personali,
in porcellana, cristallo,
ceramica, argento.

Via Mazzini 25 - Tel. 831.761
836.624

10.000 BAMBINI
AUGURANO A TUTTI

BUON NATALE

CON LA
GUIDA DEI RAGAZZI
PER TORINO E PIEMONTE

E' una guida a colori di 320 pagine. Contiene anche itinerari e cartine del Touring Club Italiano.
Costa 3500 lire. Si trova dai giornalai.

E' edita da
LA STAMPA - STAMPA SERA

A Bardonecchia

Premio di prosa e poesia

Domani alle 15, nella sala consiliare del Municipio di Bardonecchia, avverrà la premiazione dei vincitori dell'undicesimo Premio Bardonecchia di Poesia e Prosa.

I primi premi, nelle varie sezioni in cui è suddiviso il concorso, saranno consegnati a: Anita Riposo di Romagnano Sesia, Sandro Saffeni's di Monza, Vincenzo Musso di Torino, E. Lambelet di Ginevra e Alessandro Bianco di Susa.

Galasso presenta «Passato e presente nel meridionalismo»

Il libro di Giuseppe Galasso, «*Passato e presente nel meridionalismo*», sarà presentato venerdì prossimo alle 18 nel corso di una tavola rotonda presso l'aula magna del Rettorato dell'Università in via Verdi 8. Interverranno, oltre all'autore, i professori Nicola Tranfaglia, Valerio Castronovo e Giorgio La Malfa. Giuseppe Galasso è da anni uno dei più attenti e sensibili studiosi delle questioni meridionali.

Immagini sacre e popolari

S'inaugura oggi, alle 17, alla Libreria Piemontese, via Mercanti 22, la mostra di immagini sacre popolari piemontesi (sec. XVI-XIX). L'interessante esposizione sarà presentata dal prof. Giangiorgio Massara.

Fenestrelle - Sarà distrutto da incuria e vandalismo

Il Forte cade a pezzi

Incuria e vandalismo causeranno la distruzione del forte di Fenestrelle? E' questa la domanda che si pongono gli amministratori comunali e comprensoriali di fronte alla realtà di un complesso «*costruito sulla roccia*» che — dopo aver resistito a innumerevoli battaglie — si sta sfaldando per mancanza di manutenzione e per i continui danni causati da chi porta via una pietra, chi una porta, chi una finestra e chi si diverte a rompere qualunque cosa capiti a tiro.

Il forte di Fenestrelle è uno dei monumenti del Pinerolese più carichi di storia. La strozzatura della Valchisone in cui sorge fu già il contrafforte del Re Cozio, vinto dai romani che occuparono le valli. Fu testa di ponte, sembra, di Annibale e dei suoi elefanti, rifugio di San Pietro e Sant'Ambrogio, roccaforte di Carlo d'Angiò e di Enrico IV, e fu scelta da Luigi XIV di Francia quale bastione per un eventuale baluardo dei propri territori nei confronti dei Savoia.

Con il passare dei secoli il forte ha visto antagonisti diversi, prigionieri illustri come il cardinale Pacca e l'arcivescovo Fansoni fino a giungere alla battaglia dell'Assietta e alle vicende di questo secolo.

Cominciato nel 1693, il forte di Fenestrelle venne via via costituendosi in una serie di fortini collegati fra loro e protetti, come si legge nelle cronache del tempo «*da una vasta cinta murata di mirabile altezza et spessità*» uniti fra di loro da una scalinata composta da 4000 gradini scavati nella roccia viva.

Scrive Edmondo De Amicis nel volume «*Alle porte d'Italia*»: «*Una sorta di gradinata titanica, come una cascata di muraglia e scaglioni, immagine di un vastissimo chiostro medievale, d'un tempio smisurato di Cheope, d'una reggia babilonese*».

La «*cascata*» sta oggi cascando letteralmente, tanto da non essere agibile ai visitatori, più numerosi di quanto si pensi. «*Vengono da tutta Europa* — dice il sindaco di Fenestrelle, dottor Guigas — *turisti e gruppi di studio. Forse dobbiamo attendere che un muro crolli in testa a qualcuno per prendere provvedimenti*».

Manca intanto il ponte levatoio, unica via d'accesso sicura; sono pericolanti (ma sono facilmente restaurabili, sottolinea il sindaco) la chiesa e il palazzo del comando. Manca un custode, indispensabile per far cessar l'opera di distruzione sistematica, molti «*passaggi*» sono estremamante insicuri.

Per salvare il forte l'amministrazione comunale ha interessato il provveditorato alle opere pubbliche, la soprintendenza per i beni ambientali e culturali del Piemonte. Anche la Regione dovrà intervenire (il forte fa parte del parco Orsiera Rocciavrè) e sono coinvolti nel problema l'ufficio tecnico erariale, il ministero della Difesa e l'Intendenza di finanza, proprietaria del complesso.

Sarà possibile trovare un sentiero in tale giungla di enti pubblici?

«*E' nostra intenzione* — dice ancora il sindaco — *anche se non sarà facile. Il forte è un bene comune, è un fatto culturale, è un immenso parco a disposizione dei cittadini e dei turisti, e tutto sommato non necessita di opere faraoniche. La zona ha bisogno di qualche intervento, di un custode stabile, di un comitato che si occupi della manutenzione che potrebbe far capo al Comune. La soluzione, quindi, è abbastanza semplice e non certo costosa in rapporto alla sua importanza, quella del salvataggio di un patrimonio di incommensurabile valore*».

Istituti privati e corsi Arci

Dove si può andare a scuola di musica?

Da una parte ci sono quelli che consumano stolidamente la musica, sotto forma di «disco-music», utilizzandola principalmente per ballare. Dell'altra c'è invece un piccolo esercito, meno rumoroso, di giovani, che la musica la vogliono suonare. Per questo sta crescendo la domanda di scuole e insegnanti che per ora non ci sono. A Torino infatti, tolto il Conservatorio — selettivo, impegnativo e con problemi di spazio per i troppi studenti — fino a ieri non c'erano molte alternative.

E quest'anno ci sono novità? Se un giovane, o un bambino, vuole avvicinarsi alla pratica musicale, senza per questo diventare professionista, che opportunità ha? Dopo Roma e Milano, dove le scuole popolari sono una realtà con centinaia di iscritti, anche a Torino la situazione sta cambiando. Già dalla fine di dicembre riprenderanno i corsi dell'Arci, che ampliano l'iniziativa dello scorso anno; la durata è di sei mesi, i posti sono limitati, anche per la scarsità di insegnanti. Informazioni e iscrizioni via Accademia Albertina 10, tel. 510.548. Le iscrizioni devono pervenire entro il 19 dicembre '78.

Ma che cosa si impara e come, in una «scuola popolare?» Si va dal pianoforte, alle tastiere, al flauto dolce o traverso, sax, tromba, trombone e basso tuba, chitarra, sitar e tabla (percussioni indiane), percussioni e un corso per la preparazione alla banda.

Il costo di ogni corso (tre ore settimanali divise in due sere) è di 15 mila lire mensili, più tremila lire di iscrizione all'Arci. Gli insegnanti sono diplomati del Conservatorio, diplomandi o musicisti senza titoli, ma uniti nella ricerca e nella elaborazione.

Tra gli altri Pippo Pulco (tromba), Sagir Khan (sitar), Gabriella Miglioretti e Giancarlo Zedde (pianoforte), Fiorenzo Sordini (batteria e percussioni), Alfredo Ponissi (sax). L'otto gennaio '79 è in programma una festa al teatro Zenit, via Corelli angolo via Gottardo, dove suoneranno gli insegnanti e il gruppo «Prinsi Raimund».

Lo stesso discorso sarà sviluppato nei centri d'incontro del comune (sono già 24 funzionanti e si stanno organizzando) dove sono già cominciati corsi di chitarra classica. E' al lavoro un gruppo di giovani, che fanno capo a Maurizio Benedetti, Beppe Giaccone, Luciano Leone, del Collettivo Musica classica della cooperativa musicale Torinouno, che stanno preparando un «documento d'intenti» e un programma d'insegnamento.

Nel campo delle scuole private i prezzi sono più alti e la didattica tradizionale: Ezio Saravalli, che dal 1950 gestisce una sua scuola in via Dei Mille 2, conferma però che negli ultimi anni gli allievi sono aumentati. I corsi durano cinque anni (armonica a bocca, chitarra, fisarmonica, organo e piano); un'ora settimanale costa ventimila lire; 38 mila due ore, 55 mila tre ore, più diecimila d'iscrizione. Tutte le lezioni sono individuali.

Quasi solo bambini invece al Centro Formativo Musicale di via Montebello 21, dove si insegna anche danza classica. I corsi coincidono con l'anno scolastico e costano 170 mila lire, per tutto l'anno, per un minimo di sei allievi, con due ore alla settimana.

Oltre gli esempi, del tutto indicativi, ci sono ancora da aggiungere un centinaio di insegnanti privati.

r. sc.

AUGURI (GRATIS) CON STAMPA SERA

Fate gli auguri con «Stampa Sera» è una iniziativa del nostro giornale per i lettori. Chi vuole mandare auguri o messaggi per Natale e Capodanno, o ricambiare auguri ricevuti, può telefonare al 6568322 dalle ore 11,30 alle 13,30, e dalle ore 16 alle 18, tutti i giorni, festivi, sabato e domeniche esclusi. Questi piccoli annunci sono gratuiti.

- **Da Aosta, Paola Masset** saluta Enrico e Gianni sperando di vedere presto Gianni senza il gesso. Perché non impara a sciare? Auguri e... comperati una slitta!
- **A Guglielmo:** la tua pechinese ti aspetta al *Sestriere*, possibilmente senza padre e madre. Ti anticipo gli auguri accendendo il camino senza combinare i guai dell'altra volta. Gianna.
- **Emanuele** saluta gli amici Gracioppo e in particolare Lady McGill. I posters vanno bene come grandezza, non come ragazze. Non potevate sceglierne altre? Pregherei per Natale di non regalare borotalco.
- **Pina manda auguri** fervidi a *Suor Katrine* con la speranza di poterla trovare al più presto in Istituto. Passerà di pomeriggio sperando di trovare anche *don Enrico*.
- **A Vercelli** non ti vediamo più. *Marco* prega Annamaria di farsi viva se vuole ricevere il «pacco dono» natalizio. Niente scherzi con scarpe usate. Promessa da gentiluomo.
- **Milena non capisce** perché il tuo telefono continua a essere occupato notte e giorno. Se non è guasto, vorrebbe sapere a chi diavolo telefoni. Se non ti fai vivo, non ti regaleremo la cravatta reggimentale. Urgente per *Riky*.
- **Per Marietta da Savina di Asti.** Che tu abbia comperato una casa a Cervo va benissimo, ma prima non potevi pagare le tasse come faccio abbondantemente io? Io ti perdono e ti mando gli auguri, ma credo che Pandolfi farebbe bene a darti una controllata!
- **Gli amici di Susa** inviano gli auguri più fervidi a Mariangela e al suo bel fratellone. Non sarebbe ora che vi metteste a dieta anche voi?
- **Tatina** manda un grosso bacio con mille auguri a Gianni ufologico. Perché non passi a trovarmi nella nuova sede dove ho due libri pronti per te?
- **Jolly Moon** vuole conoscere meglio Edoardo prima di andare a ballare con lui un'altra volta. Il locale andava bene; è la conclusione che è stata tutta sbagliata. Auguri e un pizzico di perdono.
- **A nonno Martino** e nonna Francesca con tanti auguri e un invito per passare a casa nostra il Natale, Elena e Martina.
- **Signori Sindaci,** Presidente Giunta Regione Piemonte, del Consiglio Regionale, della Provincia di Torino, al signor Prefetto, porgo fervidi auguri. Riccardo Cantore Sindaco di Chiusa San Michele.
- **A Bassethound,** mille auguri dalla sua Cockerina per l'11, il 19 e tutte le Feste che verranno.
- **A Sergio** con gli auguri di un Felice Natale e un meraviglioso 1979 (insieme). Cristina.
- **A Sara,** dal profondo del mio cuore auguro un prospero Natale e un Felice 1979. Con amore e simpatia Saverio.
- **Loana,** la tenerezza delle tue parole, la dolcezza dei tuoi occhi saranno il più bel ricordo che il destino mi ha concesso. La poesia che ti ho scritto è stupenda e favolosa. Buon Natale per te e i tuoi cari. G.
- **Da Giorgio Vasciaveo** auguri di Buon Natale e Felice 1979 a Papà, Mamma e Fratellini.
- **Alle famiglie Artifoni** Giulio Pelizzoli e Patrucco Carlo, auguri fervidi di Buon Natale 78. Walter.
- **Al piccolo Shakespeare** che «ama le rose che non colse» auguri di splendidi bioritmi congiunti da la «Dama Bionda».
- **Per Simona,** so che mi aspetti, ma io non ci sarò! Bardonecchia senza di me è più bella! Comunque Auguri. Ric.
- **Caro Roby,** sono a Novara dove tu sai. Ti aspetto con impazienza (ricordati il regalo). Ciao tua Laura.
- **Da Fausto** a Lilli e Deborah con tanti auguri di buon Natale e fine anno.
- **Alla signora Mosca Graziella,** ai figli Paolo e Paola, Rosina, Luisella e a tutti, gli auguri più fervidi di buon Natale e Capodanno. Franco.
- **Gli amici di Torino** augurano alla signora Valle Blin e consorte di Caluso un buon Natale e un felice anno nuovo.
- **All'amico Giacoletti** di San Maurizio giungano gli auguri degli «**amici del preive**».
- **Gabriella, Ello e Francesco** augurano ai loro genitori un felice Natale...
- **Papà e mamma** pregano Gesù Bambino di esaudire i 3 desideri dei loro passerotti Lorenzo, Ello, Franco. ... Se saranno buoni!
- **Il «Gruppo Clypeus»** ringrazia e contraccambia gli auguri alla famiglia Zanetti e li estende a tutti i propri aderenti.

echi di cronaca

Montoneros
Via Torricelli 38, Torino
Giubbotti pelle uomo-donna L. 40.000, giacche pelle uomo-donna da L. 70.000, soprabiti pelle uomo-donna da L. 120.000, borse in pelle da L. 15.000 in su, tel. 596.990.

Perché acquistare gli accessori per bagno in un negozio?
Vendite direttamente in fabbrica dove troverete specchi su misura, box doccia, arredamenti con consulenza architetto. Davico specchi, S.S. Moncenisio km. 17 (Rivoli-Avigliana), tel. 954.0341.

Merula a Bra continua la grande vendita di organi elettronici di ogni marca
Consegne gratis ed assistenza a domicilio ovunque siate. Garanzia totale 12 mesi. Grande esposizione di quasi tutte le marche di pianoforti e strumenti musicali. Al vostro servizio gli oltre 50 anni di esperienza e serietà del nome Merula, Bra (Cn), piazza Municipio, tel. 0172/41.16.24 (a 30 minuti da Torino).

Per l'uomo moderno
ESTETICA
A2
Personale specializzato in Phytocosmetica, Linfodrenaggio, Idromassaggio, Metodo Chenot, Bagno di vapore, Sauna finlandese, Estetica viso e corpo, Massaggi manuali.
Via Germagnano 40 - telefono 24.10.20
Via Accademia Albertina 10 - Telefono 51.86.84 TORINO

CITTA' DI MONCALIERI
REAL COLLEGIO
CARLO ALBERTO
ASTA
del patrimonio artistico appartenente a nobili casati piemontesi.
Oggi ore 16 e ore 21
Organizzazione
Casa di Vendite
GIOVANNI MATTA
Le vendite avverranno presso il salone dei ricevimenti in via Real Collegio n. 30, telef. 641570 641571
MONCALIERI

Radio Augusta

ti serve.
In via Carlo Alberto 47
Pioneer protegge la musica.
x 50 x 70 x 90 sistemi coordinati
da L. 380.000
PIONEER
Radio Augusta Via C. Alberto 47 - Tel. 535.608

È tornata la catena di S. Antonio

«Reciti tre Ave Maria e tre Gloria a S. Antonio da Padova» il testo della lettera anonima incomincia con questo ordine perentorio. E prosegue: «Questa catena viene dal Venezuela e deve fare il giro del mondo. Fu iniziata da Ella Pave. Faccia 24 copie della presente e spedisca ad amici e non parenti. Avrà una sorpresa, anche se non è superstiziosa».

La «catena di San Antonio da Padova» è tornata a Torino dopo anni di assenza. Che abbia già fatto un giro del mondo? «Superstizione e religione», infatti, garantiscono l'anello epistolare.

Da una parte c'è una spesa complessiva di circa 4500 lire (per 24 buste e altrettanti francobolli da 170 lire l'uno) e la probabilità di essere vittima di uno scherzo, dall'altra la speranza di ottenere «grazie e piaceri» a sorpresa e la sicurezza di non correre rischi minacciati. Infatti, nella parte finale della lettera è scritto: «Faccia quanto le viene dettato; legga attentamente quanto si è verificato. Costantino Bitti ricevette la catena, fece le copie, le spedì e dopo 6 mesi vinse 9 milioni di dollari. Amelia Pane ricevette la catena prima di partire per un lungo viaggio di affari e la bruciò, la sua famiglia subì una vera rovina ed ella impazzì. Ivo Nano ricevette la catena nel '55, fece le copie e le spedì; le sue condizioni economiche migliorarono e divennero eccellenti. Un impiegato di banca ricevette la catena e si dimenticò di spedirla. Dopo tre giorni perse il posto. Ritrovata la catena la spedì e ricevette un posto di gran lunga superiore, tanto da diventare direttore di un complesso industriale. Un signore della migliore società ricevette la catena e pronunciò parole oscene verso la catena; dopo sei mesi morì».

Se così fosse questi «anonimi benefattori» potrebbero recarsi agli uffici di collocamento e copiare i nomi delle migliaia di disoccupati per indirizzare le loro lettere-catena e far così opere di bene. Ma crediamo che non serva tirare in ballo San Antonio da Padova.

Vent'anni di lavoro «sotterraneo» rivissuti in una conferenza

Un generale racconta come ha salvato le gallerie dove morì Pietro Micca

Se il generale Guido Amoretti, direttore del Museo Pietro Micca, vent'anni fa fosse stato in servizio in un'altra città, e non a Torino, e proprio nella caserma di corso Vinzaglio, dalle cui finestre si vedevano le fondazioni dei costruendi palazzi finanziari di corso Bolzano, l'intera imponente rete di gallerie della Cittadella, oggi percorribile e restaurata, sarebbe andata distrutta e definitivamente sepolta. Fu infatti come privato cittadino, oltre che militare, che prima s'incuriosì poi s'indignò per l'accidia delle autorità e infine si mise all'opera, personalmente, per salvare una preziosa testimonianza del Piemonte militare e sabaudo.

Il generale, che allora era capitano, ha raccontato i suoi vent'anni di lavoro sotterraneo, in una serata al Centro Culturale Fiat di via Carlo Alberto 61, sottolineando la vittoria contro la burocrazia, contro l'indifferenza generale, che ha permesso di recuperare alla città un esempio di architettura militare cinquecentesca, unico nel suo genere.

Oggi il museo, gestito ancora a metà tra demanio e comune, non è soltanto una raccolta di reperti militari, ma un luogo dove appare l'anima guerresca della regione, un tempo teatro di battaglie dure, lunghe e sanguinose.

In particolare tutta la zona intorno alla sede del museo, in via Guicciardini 7, fu un campo di battaglia dove, nell'estate del 1706, ci furono, in quattro mesi, qualcosa come trentamila tra morti e feriti. Francesi e piemontesi. Ancora oggi sepolti sotto il pavé, tra la puddinga, i ciottoli, i detriti alluvionali che costituiscono il sottosuolo, ci sono non meno, spiega il generale Amoretti, di cinquecento corpi di soldati, dilaniati dalle mine.

Dal minuzioso diario che tenne in quel periodo il generale Giuseppe Maria Solaro della Margarita, comandante dell'artiglieria della città, si conosce il numero e il punto esatto delle mine esplose sotto le posizioni francesi; furono in tutto 45 da parte piemontese, mentre i nemici ne fecero brillare soltanto otto.

La tecnica della guerra di mina e contromina, venne inaugurata dai turchi nel 1453, quando, guidati da Maometto II, espugnarono Costantinopoli. Il sistema è semplice. Sottoterra, partendo dai bastioni fortificati, partivano lunghe gallerie, che finivano in campo aperto, presumibilmente sotto le posizioni che avrebbero potuto prendere gli assedianti. Ma anche durante l'assedio, venivano scavati nuovi cunicoli, in silenzio, verso le trincee nemiche.

I minatori del campo avversario, che a loro volta scavavano in direzione opposta per tentare di espugnare la piazzaforte, lavoravano con l'orecchio teso, usando artifici per intercettare i minimi rumori o vibrazioni di scavi in corso; mettendo per esempio dei piselli su un tamburo, che vibravano al minimo movimento, o guardando l'acqua di un catino, che s'increspava anche per sismi impercettibili. Una guerra cieca, feroce, sanguinosa.

In una giornata i francesi ebbero almeno mille soldati accecati dall'artiglieria piemontese caricata a mitraglia. Nella notte tra il 27 e il 28 agosto, per un attacco generale fallito sempre i francesi ebbero più di duemila morti, mentre almeno 470 granatieri sabaudi, morirono bruciati vivi, dall'incendio accidentale di sacchetti di polvere da sparo preparati nella trincea della Mezzaluna del Soccorso, linea fortificata avanzata, che guardava direttamente sul campo di battaglia.

Per conoscere tutto questo, sono oltre sessantamila gli studenti che ogni anno visitano il museo, mentre il direttore insieme ad un gruppo di amici, continua nel lavoro di ispezione e ripristino delle gallerie ancora da liberare dal fango.

r. sc.

Giulio Andreotti e il sindaco Novelli in visita alla celebre galleria

Altri scioperi la prossima settimana

Porta Nuova non funziona

Si preannunciano difficoltà per chi dovrà viaggiare in treno nei prossimi giorni. I ferrovieri di Porta Nuova, infatti, hanno deciso di effettuare uno sciopero, dalle 12 alle 13, di lunedì, martedì, mercoledì e giovedì. Treni in ritardo e generale disagio.

Perché? La risposta dei sindacati è chiara: la federazione provinciale Sfi-Cgil, Saufi-Cisl, Siuf-Uil e il consiglio dei delegati della stazione protestano perché le loro richieste non sono mai state prese in considerazione.

«*Lo sciopero* — dice un comunicato — *è motivato dalla continua assenza dell'Azienda delle Ferrovie dello Stato alle annose richieste dei lavoratori dell'impianto di Porta Nuova*».

«*Torino Porta Nuova* — prosegue il documento sindacale — *continua ad essere disorganizzata ed antiquata rispetto alle esigenze della collettività*». I lavoratori chiedono condizioni di lavoro più umane e ristrutturazione dei servizi, e vogliono mobilitare l'azienda di Stato affinché il progressivo decadimento, di strutture e di servizi, della stazione centrale di Torino si arresti.

da oggi...

il Sanpaolo anche a Lecce

Un punto di riferimento in più che si somma alle 300 Filiali in Italia, alle Rappresentanze estere e ad oltre 2.000 corrispondenti in tutto il mondo. Dal 1563, anno della sua fondazione, il Sanpaolo ne ha fatta di strada. Da Torino, sua città d'origine, ad una sempre maggiore diffusione su tutto il territorio nazionale, cercando di dare alla clientela una Filiale Sanpaolo sempre più vicina. Come questa a Lecce in via 95° Reggimento Fanteria (telefono 0832/48023). Non a caso la nostra clientela, anche se ci conosce come Istituto Bancario San Paolo di Torino, ci chiama semplicemente "Sanpaolo". Con familiarità e fiducia. Una fiducia che abbiamo cercato di meritare giorno dopo giorno. Per oltre 400 anni.

SANPAOLO ISTITUTO BANCARIO SAN PAOLO DI TORINO

È morto l'operaio di Chivasso massacrato a colpi di bottiglia

Operaio ucciso, donne picchiate a sangue da banditi che hanno arraffato poche lire

Signora di 64 anni colpita da scippatori (frattura del femore), inglese presa a pugni (trauma cranico)

E' morto dopo quattro giorni di agonia il manovale massacrato per rapina. Il fatto era accaduto lunedì scorso nei pressi della stazione di Chivasso. Ruggero Bellan, 48 anni, operaio in una industria metalmeccanica, era stato aggredito e picchiato selvaggiamente con una bottiglia. Gli aggressori gli avevano portato via 20 mila lire dal portafoglio. L'uomo si era trascinato fino alla vicina mensa ferroviaria riuscendo a dire a chi lo soccorreva: «*Mi hanno mezzo ammazzato e non so perché*». Oggi l'operaio è spirato.

E' di oggi la notizia di due rapine compiute nei confronti di due donne anziane. Entrambe sono state percosse dai rapinatori. Una ha avuto il femore fratturato, l'altra è ricoverata con trauma cranico.

Il primo episodio è accaduto l'altra sera dopo le 20. Adele Pommella, 64 anni, via Bagetti 13, rincasa a piedi percorrendo corso Francia. Si avvicinano due banditi, uno le strappa la borsa. Entrambi potrebbero fuggire, ma uno dei giovani si abbandona ad una aggressione crudele e gratuita nei confronti della donna che, sotto choc, non ha neppure la forza di invocare aiuto. E' brutalmente spinta a terra con una manata di taglio, proprio come fanno i cattivi dei film. Quando è a terra, infierisce ancora su di lei con calci.

Tre ore dopo, in corso Regina Margherita quasi all'angolo con via Vanchiglia, la cittadina inglese Irene Nurman sta correndo per prendere il tram. E' affrontata da due rapinatori. «*Dacci la borsa bella*» dicono con arroganza. La donna ha 52 anni e intende difendersi, ma non le danno il tempo. Uno dei banditi le strappa la borsa, l'altro la colpisce con un violento pugno alla schiena facendola stramazzare a terra. Batte la testa ed è in prognosi riservata per trauma cranico.

Violenza inutile e gratuita dunque. I rapinatori classici, gli scippatori abituali si sarebbero accontentati, i primi delle minacce a mano armata, i secondi dello strappo veloce della borsa con fuga successiva. Nei tre casi riportati invece, la violenza feroce con la quale i banditi infieriscono sulle vittime, è nuova alle cronache.

Faceva parte fino a poco tempo fa di un cliché inaugurato nel 1971 con il film «*L'arancia meccanica*» che era però un film fantascientifico. Giovani all'apparenza normali: feste, donne, musica, si sentivano investiti di una forza distruttrice seminando violenza terrore morte, violenza fine a se stessa. I commenti di allora erano stati «*Il film vuole rappresentare lo spaccato di una società futura, forse quella del 2000*». Invece il film è stato profetico, ma in tempi più brevi. La violenza rappresentata è proprio simile a quella dei tre casi descritti. Crudele, inutile, gratuita.

Nevio Boni

Gratis il vaccino contro l'influenza

L'assessorato municipale alla Sanità distribuisce gratis il vaccino antinfluenzale, particolarmente indicato per gli anziani e per le persone affette da malattie croniche debilitanti. Il ritiro delle fiale può avvenire dal lunedì al venerdì (ore 8-14) all'Ufficio d'Igiene, via Consolata 10, primi piano, stanza n. 54; e nelle sedi vaccinali di: viale Mughetti 14, via S. Bernardino 2, v. Negarville 8, v. P. Denza angolo v. Varese, v. Val Lagarina 28.

Autoriparazioni

Aperte oggi dalle 14,30 alle 19 e domani dalle 8 alle 13.

Officine: Via Somis 7, tel. 511.514; via Bellardi 5, tel. 793.935; via Rio de Janeiro 34, tel. 372.695.

Elettrauto: c. Francia 345, tel. 725.758; c. Cairoli 30, tel. 876.068; via Cigna 138, tel. 852.363.

Servizio Fiat: oggi e domani il servizio assistenziale è garantito dall'officina di via Stradella 144, tel. 290.123 con orario dalle 9 alle 12,30 e dalle 14 alle 19. I centri di corso Bramante e di corso Francia resteranno chiusi. Durante la settimana la chiusura è anticipata alle ore 18.

Fiat-Service: inizio autostrade To-Mi e To-Ivrea-Aosta, tel. 800.1988 aperto oggi e domani dalle 8 alle 21.

Servizio Lancia: officina aperta domani dalle 8,30 alle 12,30 e dalle 14,30 alle 18,30: c. G. Cesare 334, tel. 202.833.

Servizio Alfa Romeo: officina aperta doamni dalle 8 alle 13: via Cavour 42, tel. 831.901.

Farmacie di turno

Aperte domani con servizio continuato dalle ore 8,30 alle ore 19,30 e lunedì con servizio dalle ore 9 alle ore 12,30: p. Statuto 3; c. Traiano 73; via Cigna 53/D; c. De Gasperi 6; c. Francia 87; c. Peschiera 244/A; via ai Ronchi 8; via Nizza 85; l.go Brescia 47; c. Grosseto 214; c. Regina Margherita 68; via Villa Giusti 7; via Oxilia 13; c. Vittorio Emanuele 121; via Mazzini 31; via Onorato Vigliani 160; via Stradella 36; p. Vittorio Veneto 11; via De Sanctis 62; via Foligno 69 ang. p. Villari; via Sacchi 4; c. G. Agnelli 117; via Braccini 101; via Arnaldo da Brescia 25 ang. via Montevideo; via S. Teresa ang. via S. Francesco d'Assisi; via Garibaldi 13; c. Casale 203; via Capelli 67; c. Giulio Cesare 118; c. Sebastopoli 206; c. Casale 71; via Nizza 214; c. Massimo d'Azeglio 100; via S. Donato 55.

Farmacie di turno nel pomeriggio:

Dalle 15 alle 19,30: p. Vittorio Veneto 10; v. Stradella 198; c. Toscana 17; c. Vittorio Emanuele 34; c. Traiano 73; c. Peschiera 146/C; v. Gorizia 133; v. Nizza 15; c. Francia 273; v. Po 51; v. Bionaz 23; c. Fiume 4; c. De Gasperi 6; v. Romani 2; v. Reggio 1; v. Chiesa della Salute 45; v. Nicola Fabrizi 102; v. Garibaldi 24/26; c. Francia 87; c. Peschiera 244/A; v. Monginevro 126; v. Mosca 1 ang. v. Coppino; v. Frejus 41; v. Roma 24; c. Dante 78; v. Rieti 55; c. Grosseto 165; v. Asinari di Bernezzo 134; v. Negarville 8; v. Passo Buole 168; v. Ivrea 47/49; c. Cadore 19; v. Exilles 46; v. Guido Reni 155/157; c. Corsica 9; v. Giachino 53; v. Arnaldo da Brescia 38; p. Manno ang. v. Isernia; v. Garzigliana 1; c. Giovanni Agnelli 56; v. delle Orfane 25; p. Paleocapa; p. Repubblica 21; p. Statuto 4; v. Nizza 65; c. Svizzera 42; c. Potenza 92; v. Porpora 41; v. Cibrario 88; c. Duca degli Abruzzi 66; c. Verona 21; c. Principe Oddone 28; c. S. Maurizio 35; v. Rivalta 50/A; p. Respighi 3; v. S. Secondo 46; viale dei Mughetti 11; c. Grosseto 214; v. Buenos Aires 77; v. Cigna 64; v. A. Cecchi 54; c. Giulio Cesare 48; c. Siracusa 87; v. Luini 41 ang. v. Lemie; v. Oxilia 13; v. Monginevro 113; v. Tunisi 99; v. Palestrina 45; Largo Sempione 182; c. Belgio 41; v. Brandizzo 90/92; p. Pitagora 9; v. S. Tommaso ang. v. Bertola; c. Taranto 183/C; v. Tunisi 51 ang. v. Spaventa; c. Stati Uniti 5; v. Giolitti 7/C; c. Casale 110; c. Francia 315/bis; v. Piffetti 31/bis; v. Bologna 93; v. Pinchia 1/bis; v. Maria Vittoria 3; largo Orbassano 70; v. Di Nanni 71; v. S. Remo 37; v. Tripoli 58 ang. v. Monfalcone; c. Traiano 158; c. Vinzaglio 31; v. Mazzini 31; v. Vanchiglia 29; v. Onorato Vigliani 160; v. Stradella 36; Galleria Umberto 1°; p. Camillo Bozzolo 11; v. Tofane 71; v. Passalacqua 11; v. Giolitti 36; v. De Sanctis 62; p. Adriano 12; v. Foligno 69; c. Moncalieri 257; v. Barletta 93; c. Sempione 112; v. Sacchi 4; c. Francia 1/bis; v. Madama Cristina 30; Strada S. Mauro 178; c. G. Agnelli 117; c. Orbassano 216; c. Vittorio Emanuele 76; v. Giosuè Borsi 116; c. Brianza 22; v. Bardonecchia 114; v. Braccini 101; c. Unione Sovietica 591/bis; v. Berino 6 ang. v. Lanzo; v. Garibaldi 13; c. Toscana 185; c. Filippo Turati 74; c. Tassoni 66; c. Sommeiller 31; c. Francia 177; v. Cernaia 24; c. Casale 203; v. Genova 91; v. Monte di Pietà 21; c. Maroncelli 28; c. Sebastopoli 298; v. Cibrario 33/bis; c. Casale 316; v. Capelli 67; c. Giulio Cesare 118; v. Madama Cristina 78; c. Sebastopoli 206; c. Unione Sovietica 417; v. Nizza 214; v. Po 14; v. Sesia 1; v. Bertholiet 10; v. Nizza 108; v. S. Donato 55.

Lavori di ripristino per milioni sulle strade della provincia

Nell'ultima seduta la giunta ha deliberato di proporre al Consiglio provinciale lo stanziamento di alcuni mutui per la realizzazione di lavori sulle strade.

Strada provinciale 161 della Val Pellice: *mutuo di 45 milioni per i lavori di sistemazione del ponte sul torrente Angrogna e i muri di sostegno nel comune di Torre Pellice.*

Strada provinciale 197 del Lys: *mutuo di 50 milioni per i lavori di sistemazione della frana caduta a valle dell'abitato di Rubiana.*

Provinciale 72: *mutuo di 50 milioni per ricostruire i muri di sostegno franati e ripristinare la pavimentazione sulla strada del Colle delle Finestre.*

Provinciale 167 della Val Lemina: *mutuo di 20 milioni per costruire il muro di sostegno e ripristinare il manto stradale.*

Provinciale 169 della Val Germanasca: *mutuo di 95 milioni per consolidare il muro di sostegno in regione Sagna.*

Provinciale 208: *mutuo di 9 milioni per ripristinare la massicciata stradale erosa dal torrente Rocciamelone.*

Provinciale 41: *mutuo di 35 milioni per la costruzione del muro di controriva sulla circonvallazione di Agliè.*

Provinciale 170 di Masselo: *mutuo di 73 milioni per la costruzione del muro di sostegno alla strada.*

Provinciale 165 di Prarostino: *mutuo di 15 milioni per costruire murature di sostegno, gabbionate metalliche sulla strada.*

Provinciale 213 di Exilles: *mutuo di 35 milioni per il rifacimento dei muri pericolanti e la sistemazione della pavimentazione della strada.*

Provinciale di Susa, Almese, Oulx: *mutuo di 60 milioni per la costruzione di muri di sostegno, ripristino della viabilità, sistemazione delle cunette sulla strada.*

La giunta ha anche deliberato di proporre al Consiglio provinciale un mutuo di 15 milioni da destinare al finanziamento di alcuni lavori nel comune di S. Giorgio Canavese.

Con un'altra delibera ha approvato la perizia per la sistemazione dell'incrocio, nell'abitato di Cavour, tra la provinciale di Campiglione, quella di Barge e di Bagnolo. Il comune di Cavour si è assunto l'onere di acquisire i terreni necessari, mentre la Provincia dovrà realizzare le opere.

Polemica sempre più viva per l'ex proprietà dei conti Rossi di Montelera

Vendono a lotti il «Querceto» per case che «non potranno essere costruite»

E' ripresa in questi giorni a La Cassa la polemica sulla tenuta «*Il Querceto*». L'ex proprietà dei conti Rossi di Montelera è stata venduta un anno e mezzo fa ad una società formata da quattro persone la cui vocazione non è propriamente quella di coltivare terra.

Dopo aver tentato il disboscamento di una parte dei 370 ettari, i nuovi acquirenti hanno cominciato il frazionamento e la vendita di piccoli lotti.

Comune, Regione, Guardia forestale, Italia Nostra, Agriturist e Unione agricoltori, con tutti i mezzi a loro disposizione, hanno tentato di impedire che la bella zona a ridosso della Mandria diventasse una specie di terra promessa per tanti ingenui cittadini affamati di verde.

Il risultato non è stato confortante. Una ventina di persone, infatti — attirate da inserzioni pubblicitarie sibilline — hanno già acquistato appezzamenti, dai tre ai cinquemila metri quadrati ciascuno, con la speranza che prima o poi qualcosa su quel terreno si possa costruire. All'atto della vendita al compratore viene fatto questo discorso: «*Per ora non si può far nulla, ma col tempo nessuno vi potrà impedire di edificare, da una baracca per gli attrezzi, una casetta per il week end*».

«*Il guaio è che quasi tutti ci credono* — dice il sindaco di La Cassa, Biagio Tuberga — *e impegnano i loro risparmi in un'operazione assolutamente antieconomica. Pagano per terreno agricolo, dove non si potrà mai erigere nemmeno una baracca, il doppio del suo valore, sperando in un impossibile miracolo. Recentemente la Regione ha trasformato con una legge il "Querceto" in zona pre-parco: su questo territorio non si potrà perciò mai costruire né cacciare*».

Il sindaco e l'unica guardia comunale ogni domenica percorrono chilometri di bosco e di campi alla ricerca degli sprovveduti compratori che, purtroppo, aumentano di numero con il passare del tempo, per avvertirli: «*Guardate che non potete recintare il terreno né costruire baracche. Dovete inoltre avere rispetto del bosco e della selvaggina*».

«*Il problema è delicato* — commenta Tuberga — *e bisogna bloccarne la crescita. Due persone non possono controllare un territorio dove non ne basterebbero nemmeno venti. Pochi giorni fa ho dovuto ordinare l'abbattimento di due baracche e di una recinzione. Se il fenomeno continua, sarò obbligato a chiedere l'aiuto dei carabinieri. Non possiamo impedire la vendita dei terreni, ma dobbiamo far sapere alla gente che sul "Querceto" non si potrà mai edificare una casa. I torinesi devono cercare altrove il verde per le loro famiglie, perché il comune — ben protetto dal punto di vista legale — non li lascerà mai costruire*».

Ma i guai che la grossa tenuta porta alla comunità di La Cassa non sono tutti qui. L'invasione domenicale di una cinquantina di famiglie dà fastidio e danneggia anche i fondi vicini.

«*Richiamati dalle inserzioni pubblicitarie sui giornali o invitati dai nuovi proprietari dei piccoli appezzamenti* — dicono alcuni agricoltori — *gruppi di adulti e di ragazzi sciamano per i campi, recando danni notevoli alle colture e non tenendo in nessun conto i cartelli di proprietà privata. Abbiamo cercato di allontanarli chiedendo l'intervento delle autorità, ma tutto è stato inutile*».

«*Ogni domenica tornano più numerosi* — precisa il sindaco Tuberga — *e più prepotenti. Un giorno, mentre spiegavo ad un probabile acquirente di un lotto che l'acquisto del terreno non gli dava diritto nemmeno alla costruzione di una baracca per gli attrezzi, un suo parente — che già aveva concluso l'affare — gli ha sussurrato: "Non preoccuparti: quando saremo una cinquantina di famiglie e andremo in comune per chiedere l'acqua, la luce e il permesso per costruire case voglio vedere se oseranno dirci ancora di no"*».

Non si potrebbe utilizzare meglio l'area abbandonata?

Via Ventimiglia: un campo di calcio «riservato» ai cani

Da gennaio i quartieri avranno la possibilità di darsi un nuovo volto. Entreranno infatti in funzione i consigli circoscrizionali, e nel loro ambito, le commissioni per la scuola, lo sport e il tempo libero.

Nel quartiere Nizza-Millefonti esiste, per quel che concerne gli impianti sportivi, una evidente incongruenza. Riguarda il campo di calcio delimitato dalle vie Ventimiglia, Biglieri e Balardi. Un tempo questo campo era utilizzato dal «Barriera Nizza», società scioltasi qualche anno fa, dopo un lungo periodo di milizia fra i dilettanti. Senza spogliatoi (i vecchi erano attigui a quelli del «Meroni» in corso Spezia), l'impianto è ora ridotto in condizioni disastrose. L'erba è quasi completamente sparita, le porte sono cadenti, la recinzione è stata strappata in più punti, il terreno serve alle passeggiate notturne dei cani e, qualche volta, agli angoli bui appaiono le passeggiatrici.

A che cosa è dovuto l'abbandono e quali possono essere i rimedi nell'interesse dei ragazzi del quartiere?

Sentiamo i dirigenti delle società sportive Bacigalupo e Pertusa che si contendono l'unico impianto comunale disponibile in zona, il campo «Gigi Meroni» di corso Spezia.

I due gruppi sportivi, che svolgono attività nel settore giovanile, lamentano la carenza di strutture a loro disposizione, soprattutto per i ragazzi.

«Utilizzavamo il campo di via Ventimiglia — *precisa Dino Raviola, allenatore della prima squadra del Bacigalupo* — unicamente il sabato per i ragazzi. Dopo la cessazione di attività e lo scioglimento del Barriera Nizza. Altro uso era praticamente impossibile, viste le disastrose condizioni del terreno. A giugno di quest'anno, quando abbiamo rinnovato la richiesta per la stagione '78-'79, l'Assessorato allo Sport ci ha risposto che il campo era a disposizione del quartiere e non poteva più essere utilizzato dalla nostra società».

«Ci hanno tolto il campo — *fa eco il vice presidente Palmesino* — dicendo che era di tutti. Ma a chi lo hanno dato, visto che è stato praticamente lasciato in balia dei vandali?».

«Abbiamo dovuto ridurre la nostra attività di base — *sottolinea ancora Palmesino* — per l'impossibilità di avere impianti idonei, costringendo i ragazzini (molti anche del quartiere) a venire a far allenamento il lunedì pomeriggio invece che al sabato. Il campo di via Ventimiglia è stato dato al quartiere, ma il quartiere non ha potuto gestirlo».

Pier Augusto Righetti, vice presidente del Pertusa, commenta così la situazione: «Saremmo costretti a giocare contemporaneamente due partite sullo stesso campo, ma non è possibile. Abbiamo ripiegato su una attività meno intensa di base, facendo giocare i ragazzi sui campi Robaldo e di via Passo Buole. Quanto al campo di via Ventimiglia, nessuno ha fatto niente per migliorarlo».

Che cosa risponde il quartiere?

Nelle prime riunioni informali, un consigliere socialista ha proposto l'utilizzo della struttura come impianto di base, con l'allargamento del campo di gioco, la recinzione del terreno e la costruzione di spogliatoi grazie all'occupazione dell'area su cui ora sorge un magazzino per il servizio raccolta rifiuti.

L'argomento verrà ripreso a gennaio, per una discussione più ampia e approfondita. Per ora il campo resta così, disertato anche dai dipendenti del vicino Cto che ogni tanto vi disputavano qualche partitella. Nel '79 le buone intenzioni si tradurranno in realtà concrete? E' augurabile, nell'interesse stesso del quartiere.

g. b.

Ad Avigliana

Calpestato da un toro

Un operaio di 48 anni, Giorgio Spada abitante ad Avigliana in via Parroco Pulisano 47, è stato ridotto in fin di vita da un toro. E' ricoverato alle Molinette.

L'incidente è avvenuto allo scalo ferroviario di Avigliana. L'uomo stava trasferendo gli animali dal vagone ad un autotreno. Nel compiere l'operazione è inciampato, ed è caduto ed un toro lo ha calpestato più volte al fegato e nel basso ventre.

Il pronto intervento dei compagni di lavoro l'ha salvato da un'atroce morte. Soccorso e portato con un'ambulanza all'ospedale di Avigliana per le prime cure; è stato poi trasferito a Torino. E' in prognosi riservata per lesioni addominali, al fegato ed emorragia interna.

Cristianamente è mancato all'affetto dei suoi cari

Michele Tallone

di anni 65

Ne danno il doloroso annuncio la moglie **Laura**, i figli **Franco** e **Giorgio**, fratelli, sorelle e parenti tutti. Il funerale verrà tenuto nella parrocchia S. Giovanni Battista di Villastellone domenica 10 dicembre alle ore 15. Con la presente è partecipazione e ringraziamento.
— **Villastellone**, 8 dicembre 1978.

Cristianamente è mancata

Angela Perino ved. Castelli

L'annunciano la nuora **Agostina Giuliano** coi figli **Gabriella** e **Fabrizio**, la sorella, cognata, nipoti, nip. parenti tutti. I funerali oggi ore 14.15 dall'ospedale Molinette, indi la cara salma sarà tumulata nel cimitero di Collegno. La presente è partecipazione e ringraziamento.
— **Torino**, 7 dicembre 1978.

Famiglie **Giuliano**, **Galluppo** prendono parte al dolore di Agostina e famiglia.

Famiglie **Vinassa**, **Picca Garin** partecipano al dolore.

E' prematuramente mancato

Albino Crivelli

Proprietario Bar Cervo Scopello

Lo annunciano la moglie **Arnalda**, i figli, famigliari tutti. I funerali, in civile, sabato 9 c.m. ore 15.30 partendo dall'ospedale di Varallo Sesia.
— **Scopello**, 8 dicembre 1978.

Serenamente si è spento, dopo aver dedicato tutta la vita ai valori della famiglia, il

cav. Felice Tomasi

lo piangono la moglie **Cavalieri Filippa** con i figli **Carlo**, **Francesco** e le mogli **Carla** e **Maria Grazia**, i nipotini **Alessandra**, **Luca**, le sorelle e i parenti tutti. Un particolare ringraziamento al dottor Giuseppe Albonico per le assidue cure prestate. I funerali avranno luogo oggi alle ore 16 partendo dall'abitazione dell'estinto, via Cimabue 8/B. La presente è partecipazione e ringraziamento.
— **Torino**, 8 dicembre 1978.

La **Direzione Generale** e i **Dipendenti** dell'**Editrice «La Stampa»** si uniscono al dolore dei dipendenti Carlo e Franco per la morte del **PADRE**.
— **Torino**, 8 dicembre 1978.

Partecipano al dolore di Carlo e Franco i colleghi

Dino Albrizio
Gianni Barello
Sergio Barone
Mario Bisutti
Coniugi Bosco
Paolo Boselli
Flavio Bossotti
Giorgio Bozzano
Edoardo Buffa
Enzo Buzzetti
Giovanni Carbone
Silvano Cavallero
Piera Ceppi
Roberto Crespi
Paolo De Nigris
Coniugi Di Fabio
Gianni Di Giore
Renato Di Mingo
Alessandro De Carlo
Roberto Dondana
Salvatore Deriu
Coniugi Emoli
Carlo Ferrero
Ariovisto Ferretti
Riccardo Fogli
Domenico Fojadelli
Antonio Fruisnu
Sergio Garneri
Edoardo Genovesio
Claudio Gosso
Luciano Grombi
Sergio Isaia
Massimo Masserotti
Gabriello Mazzanti
Carlo Monge
Mario Mondi
Adriano e Aldo Olivero
Natalino Pairetti
Enza Patti
Michele Perosino
Mario Perrone
Arrigo Poppi
Andrea Reinke
Liliano Rossi
Angelo Ruffini
Giuseppe Sajeva
Pierluigi Salassa
Coniugi Settimo
Mauro Silvani
Anna Tarascio
Luciano Tinti
Marco Toscano
Giovanni Viale
Giuseppe Famoso
Piero Gatti
Giovanni Turaglio
Ernanno Zanone
Maria Luisa Biancheri
Roberto Bertco
Roberto Corte
Angiolina Berta
Luigina Solero
Bruna Todaro
Wilma Bianco
Alberto Bruno
Onorino Chiabotto
Paola Donati
Giulia Farinelli
Olga Morone
Domenico Persico
Roberto Pugliese
Enrico Robbi
Riccardo Zucco
Aldo Allario
Angelo Orlando
Mario Dell'Osso
Vittorio Antonetto
Giancarlo Bergamini
Pino Antonucci
Giuseppe Rango
Adelina Gianoglio
Vittorino Pellizzari
Franco Bergesio
Famiglie Zanchetta
Famiglie Gho
Famiglia Sharato.

Cristianamente è mancato all'affetto dei suoi cari

Alfredo Raiteri

Con dolore lo piangono i figli **Marialuisa** e **Gianstefano**, sorella **Evelina**, fratello **Giovanni**, cognate, nipoti, cugini e parenti tutti. Funerali oggi ore 14 partendo dall'abitazione.
— **Torino**, 8 dicembre 1978.

La famiglia **Grassiano** commossa partecipa al grave lutto di Marialuisa e Gianstefano per la scomparsa del loro caro **PAPA'**.
— **Torino**, 8 dicembre 1978.

Serenamente è mancata all'affetto dei suoi cari

Margherita Albano ved. Allasio

Lo annunciano con dolore il figlio Agostino con la moglie **Lina**, il nipote **Paolo** con la moglie **Irene**, sorella, cognata, e parenti. I funerali avranno luogo in Volvera lunedì 11 alle ore 10.30 partendo da Torino ospedale Molinette (via Santena) alle ore 9.30. La presente è partecipazione e ringraziamento.
— **Torino**, 8 dicembre 1978.

Carlo e **Andrea Gennaretti** partecipano al dolore dei famigliari per la repentina scomparsa di

Carlo Sardo

— **Bra**, 8 dicembre 1978.

E' mancata all'affetto dei suoi cari

Letizia Pattono ved. Negroni

Ne danno l'annuncio figli **Pierluigi**, **Giulio** e **Marina**, nuore, genero, nipoti e parenti. Funerali oggi ore 14,15 parrocchia Santa Maria, Venaria.
— **Venaria**, 9 dicembre 1978.

La **Direzione Generale** e i **Dipendenti** dell'**Editrice «La Stampa»** si uniscono al dolore del dipendente Giulio Negroni per la morte della mamma

Letizia Pattono ved. Negroni

— **Torino**, 8 dicembre 1978.

I **colleghi** del reparto **Correttori** partecipano al dolore di Giulio.

Dopo lunghe sofferenze è cristianamente mancato

Massimo Terrini Prino

Anziano F I A T

anni 61

Ne danno il triste annuncio la moglie **Candida** e la figlia **Luisella**. I funerali avranno luogo domenica 10 c.m. alle ore 14 a Prato Sesia (NO). Partenza della salma dall'ospedale Mauriziano sabato 9 ore 15. La presente è partecipazione e ringraziamento.
— **Torino**, 7 dicembre 1978.

Nel 70ennio di attività musicale interamente vissuta in patria e negli Stati Uniti al culto preminente della sua amata Torino cristianamente si è spento all'età di 88 anni il

prof. Maurizio Vico

Ne danno il doloroso annuncio la sua **Letizia** con i parenti e tutti i fraterni amici. Un particolare ringraziamento al prof. Luigi Griva per le affettuose cure prestate. I funerali avranno luogo il giorno 9 c.m. alle ore 14.30 nella parrocchia Ss. Pietro e Paolo, via Saluzzo 25. Non fiori ma offerte alla S. Vincenzo della parrocchia dei Ss. Pietro e Paolo.
— **Torino**, 8 dicembre 1978.

E' mancato

Lorenzo Pia (Nino)

di anni 59

Lo annunciano la moglie **Giovanna Casetta**, i figli **Enrico**, **Luigina** e **Mariuccia** con rispettive famiglie, cognati, nipoti e parenti tutti. I funerali oggi alle ore 14.30 da via Villa Cristina 38 (Cascina Bergera).
— **Savonera**, 9 dicembre 1978.

RINGRAZIAMENTI

La famiglia **Mencarelli** ringrazia commossa i parenti e gli amici che hanno partecipato al suo dolore per la scomparsa del caro **DAVIDE**. Un particolare ringraziamento ai soci dell'U.C.A.T. per l'affetto dimostrato al loro vice presidente. La S. Messa di Trigesima verrà celebrata il 28 dicembre alle ore 18,30 nella chiesa di S. Secondo.
— **Torino**, 9 dicembre 1978.

ANNIVERSARI

1977 **1978**

Nel primo straziante anniversario della scomparsa di

Giuseppe Corno (Pinin)

lo ricordano con infinito rimpianto la moglie **Anita**, le figlie **Laura** e **Adriana**, generi e nipoti. Santa Messa 10 dicembre ore 12, parrocchia Sacro Cuore di Gesù, via Nizza.
— **Torino**, 9 dicembre 1978.

1975 **1978**

Maria Baralis ved. Gaddò

1956 **1978**

Amedeo Gaddò

Enrica e **Salvatore** con affettuoso rimpianto.

1975 **1978**

Elena Quaglio

Cara sei costantemente nel cuore sfinito angosciato di mamma. Prega per tutti noi. Ss. Messe: 10-12 ore 11 Sestriere; 10-12 ore 11 Pilonetto; 12-12 ore 8 S. Angeli Custodi.

9-12-'76 **9-12-'78**

Pina Curletti Vallosio

Non è sopito il dolore di Nico e dei suoi cari.

11-12-'77 **11-12-'78**

Nel primo anniversario della morte del

Conte Carlo Balbo di Vinadio

una Messa di suffragio sarà celebrata nella chiesa di S. Cristina alle ore 11,30.

1974 **1978**

Felice Vanni

vive indimenticabile nel ricordo e nel rimpianto di ogni giorno moglie figlio amata nipotina. Messa lunedì 11 dicembre ore 18 parrocchia S. Anna.

1977 **1978**

Luigina Grosso Brancadori

Da un anno non sei più con noi, mamma. Nel tuo ricordo, memore dei tuoi insegnamenti e con la tua immagine nitida davanti agli occhi ti rimpiango e ti cerco, per ritrovarti nei silenzi assoluti. Ti sento ancora qui accanto a me, anche se non mi è più possibile vederti e solo questo mi aiuta nell'immenso dolore.

1969 **1978**

Paolo Dentis

Rivivi ogni giorno nel nostro pensiero.

ECONOMICI

In tema di offerte di impiego o lavoro, l'editore ricorda che la legge 9.12.1977 n° 903 vieta discriminazioni sul sesso e l'inserzionista è impegnato a rispettare tale legge.

1 Commerciali

VENDESI autobetoniera Fiat 697 ottime condizioni richiesto L. 28 milioni. Telefonare 265.770.

2 Affari e capitali

A. FINANZIAMO stipendiati, casalinghe, commercianti bancari. Corso Giulio Cesare 150. Tel. 233.861-238.913 velocità e riservatezza.

A. SUBITO prestiti a tutti sulla fiducia in giornata via Garibaldi 33 angolo via Consolata. Telefonare 548.074 538.777.

CONCEDIAMO finanziamenti sulla fiducia. Visite anche a domicilio. Via Frejus 5. tel. 442.524 - 446.640.

FIDUCIARIAMENTE concedo prestiti a operai impiegati commercianti artigiani solo se imprescindibili. Tel. 502.959.

LAVORATORI e casalinghe finanziamo sulla fiducia in giornata. Corso Einaudi 40. tel. 505.313.

OLFIN finanziamenti su compravendite immobiliari, mutui e prestiti a possessori di immobili. Per informazioni telefonare 831.061.

PENSIERI addio. Stiamo già contando il denaro che vi occorre. Serviamo tutti anche domicilio.
FINANZIARIA COMMERCIALE
c.so G. Ferraris 146 tel. 596212

PRIVATAMENTE ed in poche ore prestiti a tutti senza garanzie o ipotecari a cessioni del quinto. Volendo visite a domicilio. Tel. 5947118.

RADIO privata con sede e studi in Torino vende partecipazione azionaria di maggioranza. Per appuntamento telefonare 650 8875.

3 Aziende, negozi

A.A.A. STUDIO Faro corso V. Emanuele 80 ricerca per propria clientela aziende commerciali industriali negozi in Torino e dintorni. tel. 531.760 339.548.

A.A. FASANO quasi 20 anni di esperienza nella cessione di aziende commerciali-industriali e negozi. Assicuriamo la massima rapidità e garanzia. Fasano 694.180 694.670.

AFFARONE a L. 7 milioni mila vendesi licenza boutique zona piazza Vittorio. Tel. 874.182.

AZIENDA lattiero caseria cintura Torino avviatissima adatta conduzione familiare ottima clientela lavorazione in immobili di proprietà cedesi per ritiro attività fatturato dimostrabile ed incrementabile. Tel. 861 585.329.

BAR super con Totocalcio facile conduzione 140 mila giornaliere dimostrabili cediamo causa trasferimento. Studio Sassi, via Garibaldi 5.

BONINO via Goito 2 cede licenza avviatissima con alloggio Riviera Ponente fronte mare sull'Aurelia possibilità 150 coperti affare tel. 011 6503024 650

DI SALVATORE corso Turati 13 cede panificio pasticceria attrezzatura completa zona turistica cintura Torino alloggio 20 milioni trattabili con facilitazioni.

DI SALVATORE corso Turati 13 cede bar super cremeria con salone giochi biliardi totale mq 300 dehors cortile giochi bimbi zona complesso scolastico cintura Torino alloggio adatto famiglia.

DI SALVATORE, corso Turati 13, cede moderna correlazione con macchina automatica kg 30 unica in città cintura Torino notevole utile dimostrabile aumentabile

DI SALVATORE, corso Turati 13 cede self service alimentari frutta verdura gastronomia mq 80 ampliabile a mq 230 centralissimo attrezzatura completa ottimo reddito e affare per famiglia Chivasso.

DI SALVATORE corso Turati 13 cede pasificio gastronomia moderno mq 50 laboratorio, cintura Torino.

FASANO 694.180 pastificio alimentari zona Mirafiori posizione intenso passaggio, ottimo incasso, adatto famiglia. Cede: 25 milioni.

FASANO 694.180 rivendita pane alimentari Lingotto, incasso incrementabile, spese minime, adatto persone volonterose. Cede: 6 milioni 800 mila.

FASANO 694.180 tipografia modernissima attrezzatura, forte vendita propri stampati, incasso 130 milioni elevabile. Cede: 70 milioni.

FASANO 694.180 bar prestigiosa posizione angolare attrezzatura nuova incasso giornaliero: 1 milione. Cede: 270 milioni. Dilazioni.

FASANO 694.180 bar superalcolici Grugliasco, zona di sviluppo, attrezzatissimo, incasso fortemente incrementabile. Cede: 9 milioni 800 mila.

FASANO 694.180 carpenteria metallica e ferro attrezzatissima, commesse importanti grandi aziende, ottimo reddito. Cede: 180 milioni.

FASANO 694.180 commercio seggiatura ingrosso prodotto confezionato, utile netto mensile: 1 milione 500 mila incrementabile. Cede: 15 milioni.

FASANO 694.180 drogheria centralissima tabelle I - XII - XIV, forte vendita prodotti fini, utile netto mensile 1 milione 200 mila. Cede: 12 milioni.

FASANO 694.180 fiori freschi in Moncalieri ottima posizione, incasso annuo: 35 milioni, elevato utile. Cede: 15 milioni. Dilazioni.

FASANO 694180 impresa escavazioni-tubazioni, attrezzatissima, ottimo fatturato, lavoro assicurato. Causa espatrio cede: 55 milioni.

FASANO 694180 latteria formaggi borgo S. Pietro, ampio locale con attrezzatura nuova buon incasso incrementabile. Cede: 80 milioni.

FASANO 694180 lavasecco stazione Dora, ampio locale, macchinari moderni, buon incasso incrementabile con competenti. Cede: 6 milioni.

se hai bisogno di soldi

FID

ti apre la porta...
subito!

FID

E' la prima Società specializzata per finanziamenti su auto: basta portare il libretto della vostra automobile, anche se ipotecata, per ottenere subito un prestito.

TORINO - VIA CERNAIA 18
TELEFONO 542.834 - 530.445

FACIT Mercato della confezione

OFFERTE RISPARMIO

Cappotto uomo L. 39.500	Gonne moda unite e fantasia L. 7900
Abito uomo con gilet, unito e fantasia L. 49.500	Impermeabile donna L. 29.500
Pantaloni lana sallia vigogna L. 12.900	Giaccone donna interno pelo L. 25.000
Camicia classica e sportiva L. 6900	Cappotto donna lana L. 35.000
Giubbone pelle interno pelo L. 59.500	Pullover lambswool shetland L. 7900

TORINO V. VIOTTI, 1
TORINO V. NIZZA, 368
IVREA C. BOTTA, 10

FASANO 694.180 primizie frutta verdura Madonna Campagna, ampio locale modernamente attrezzato, elevato reddito. Cede: 15 milioni.

FASANO 694.180 pensione centrale 19 camere salone cucina servizi clientela studenti ottime tariffe. Ritiro commercio cede: 25 milioni.

FASANO 694.180 macelleria bovina suina ovina S. Paolo modernissima incasso settimanale 5 milioni ottimo reddito. Cede: 40 milioni.

FASANO 694.180 bar superalcolici angolare grandioso, incasso 250 mila garantito. Sufficienti 30 milioni contanti più dilazioni.

FASANO 694.180 azienda artigiana lavorazione e commercio interessante prodotto di largo smercio, possibilità forte espansione. Facile conduzione. Cede: 70 milioni più merce.

FASANO 694.180 panificio pasticceria chiusura festiva, alloggio annesso 4 camere, vendita nello negozio. Cede: 40 milioni. Dilazioni.

FASANO 694.180 supermercato alimentare prov. Savona, buona attrezzatura, incasso annuo: 900 milioni incrementabile. Cede: 90 milioni.

FASANO 694.180 quadri comici centrale intenso passaggio, forte vendita quadri, alto reddito elevabile. Cede: 6 milioni più merce.

FRANA cede pastificio attrezzatissimo zona commerciale forte utile dimostrabile adatto famiglia. Telefonare 511.090 541.298.

FRANA cede rivendita pane pasticceria moderna Mirafiori retro abitabile ottimo incasso 6 milioni 800 mila trattabili. Telefonare 511.090.

LATTERIA corso Umbria buon incasso vendesi causa motivi familiari 6 milioni. Telefonare 633.429.

PRIVATO cede 9 milioni caffè latteria zona Aeronautica 4 milioni 500 mila contanti dilazioni 200 mila mensili affare tel. 8407284.

PRIVATO vende acconciature arredamento nuovo buon reddito. Telefonare 442.298.

TAXI cedesi licenza prima cintura Torino, telefono 202.421 ore pasti 287.316 ore negozio.

TINTORIA zona Mercati Generali ottimo incasso vendesi 8 milioni 500 mila. Telefonare 633.429.

VENDESI lavanderia bene attrezzata avviatissima zona Francia, tel. 472.454.

4 Terreni

A LIRE 2.950.000
Il Punto Immobiliare S.p.A. vende terreno con progetto approvato tra Palmuro e Sapri servizio da strada acqua e luce. Tel. 658.333.

A LIRE 550.000
Il Punto Immobiliare Spa vende 1000 mq di terreno a 30 minuti da Torino. Telefonare 658 303.

APPEZZAMENTI di terreno a 35 km da Torino a L. 800 al mq a L. 1200 al mq vendesi piccoli pezzi pagamento a rate tel. 537126.

FASANO 694.670 ricerchiamo terreno industriale prima cintura Torino: da 1500 a 3000 mq per costruzione capannone da 500 a 1000 mq.

L'IMMOBILIARE vende Valgioie terreno 1800 mq progetto approvato e inizio lavori effettuato, 22 milioni 500 mila. Filiale di Rivoli tel. 011 9589585.

PROGETTO approvato Bruino: costruzione 6 alloggi da 2 camere tinello cucinino servizi con 6 box. Vende: 55 milioni. Fasano 694.670.

TERRENO con progetto approvato e lavori iniziati per casetta di campagna vendo vicinanze Palermo. Telefonare 683.809.

5 Locali e negozi

domande

A. CERCHIAMO capannoni industriali in Torino o cintura e ufficio di 3-4 vani in Torino. Offriamo ottime referenze. Telefonare 740.027.

INDUSTRIA cerca in affitto capannone di circa mq 1000 nella zona di Orbassano tel. 5128

SOCIETA' cerca in affitto negozio con vetrine adatto esposizione di oltre 100 mq possibilmente su corso disposta rilevare già avviata di altro genere con pagamento dell'eventuale avviamento. Telefonare 321.735.

offerte

A. MONCALIERI 1100 mq alto mt 3,50 luminoso con servizi e ufficio per deposito o lavorazione leggera. Telefonare 760.130 agenzia Abit.

AIRASCA negozio fronte strada 6 vetrine mq 140 circa, posizione centralissima, 39 milioni più mutuo 11 milioni. Si esaminano permute con appartamenti terreni agricoli, rustici ecc. Ciabetti Pinerolo 0121 22.851 77.448.

CAPANNONE locale commerciale SS. Sestriere km 21.200 parte coperta 860 mq uffici 500 mq terreno 3000 mq circa. L'Immobiliare vende 0121 77.354.

CASCINA ampi locali zona casello Settimo autostrada Asola deposito e laboratorio con abitazione vendesi tel. 472205.

CENTROCASA 513.831 Orbassano costruzione recente ampi box e posti auto da 700 mila a 3 milioni 200 mila dilazioni.

CENTROCASA 513.831 negozi e magazzini centrali locati generi vari da 21 milioni a 39 milioni 500 mila meno forte mutuo.

CENTROCASA 513.831 Santa Rita negozio locato latteria, retro, cantina 17 milioni 400 mila meno mutuo e dilazioni.

CONSULEDILE 533322 vende corso Brescia 4 bis quasi angolo corso G. Cesare magazzino mq 345 circa accesso carrale, ottimo reddito, 21 milioni dilazionabili.

FASANO 694.670 capannoni industriali zona Rivoli: mq 3500, terreno 16 mila (6000 asfaltati), altezza mt 4-6, riscaldamento, uffici servizi, cabina 165 kW. Richiesta: 580 milioni. Possibile locazione con reddito 7%.

FASANO 694.670 capannoni industriali 12 km Torino zona Nord-Est, fronte statale. Due insediamenti: mq 4800 su 11 mila di terreno con palazzina mq 370; mq 6800 su 10 mila di terreno. Altezza mt 5,50 filocatena, riscaldamento cabina. Vende: 90 mila e 70 mila per mq coperto.

FASANO 694.670 capannone industriale Castelle: mq 1000 su terreno di 3000, altezza filocatena mt 6, ingressi carrai, cabina elettrica uffici. Vende: 180 milioni trattabili.

LIBERO S. Rita locale 15 anni molteplici usi mq 1700 su 2 piani fronte strada 2 passi carrai solette industriali vendo 150 mila al mq. Studio Righi 513.632.

LIBERO vendesi basso fabbricato nuova costruzione corso Bernardino Telesio 174 mq 85 circa, tel. 387.861.

L'IMMOBILIARE vende Grugliasco laboratorio 100 mq box. 20 milioni. Filiale di Rivoli, tel. 011 958.9385.

MAGAZZINO laboratorio libero a Garino via Cavour 27 luminoso riscaldato passo carrio vendesi a L. 11 milioni. Telefonare 696.6804.

PIAZZA Solferino vendesi ufficio libero di mq 200 tel. IN.IM 586563 505781.

SETTIMO locale 400 mq nuovo solo ditta silenziosa volendo uffici abitazione vendo affitto. Tel. 390987 - 740870.

VENDO vicinanze via Sansovino zona Vallette locale mq 200 uso magazzino o laboratorio con cortile tel. 683809.

VIA Ventimiglia magazzino-laboratorio mq 400 circa completo di impianti L. 72 milioni più 30 milioni mutuo. Tel. 503.659.

7 Offerte lavoro e impiego

operai, autisti, fattorini

A coppia pensionati offriamo appartamento ammobiliato completamente spesato per custodia villa collinare e lavoro marito manutenzione generale mezza giornata stipendiato, presentarsi Selauto, corso Trapani 116.

AGGIUSTATORI stampisti o lamieristi assume azienda metalmeccanica Torino Mirafiori leader settore accessori auto solo se veramente specializzati. Offresi ottimo trattamento, mensa aziendale. Dettagliare curriculum lavorativo. Scrivere: «Publikompass 384 — 10100 Torino».

AGGIUSTATORI
montatori meccanici provetti con buona conoscenza del disegno tecnico sono ricercati da importante azienda torinese. Inviare domande a: «Publikompass 390 — 10100 Torino».

ANCHE libero mezza giornata cerca [illegible] per posa in opera in cantiere persiane avvolgibili tel. 610836.

AUTORIPARAZIONI autorizzata grande marca cerca meccanico [illegible] capace da assumere senza apporto di capitali, per conduzione officina. Richiedesi massima serietà con provata capacità referenze controllabili. Scrivere: «Publikompass 383 — 10100 Torino».

AZIENDA primaria accessori auto assume per stabilimento Torino lattoniere idraulico per reparto manutenzione. A persone veramente capaci offresi ottimo trattamento, mensa aziendale. Dettagliare curriculum. Scrivere: «Publikompass 389 — 10100 Torino».

COLLAUDATORI 3°-4° livello cerca azienda metalmeccanica zona Settimo. Scrivere: «Publikompass 402 — 10100 Torino».

ELETTRICISTI specializzati in impianti elettrici industriali e civili cercasi esperienza minima 3 anni. Tel. 296.746.

REFERENZIATA fissa cercasi come collaboratrice domestica presso famiglia ottimo stipendio. Telefonare 830 581 877.374.

impiegati

FIMITALIA Immobiliare cerca per proprio organico validi funzionari acquisitori/trici si offre inquadramento più incentivi brillante carriera tel. 6967125.

IMPORTANTE centro cerca ballerino/a possibilmente coreografo veramente capace insegnare danza moderna rock, boogie, disco music telefonare 337109.

SOCIETA' immobiliare cerca ambosessi per ampliamento organico auto propria ottimo trattamento economico tel. 544908.

SOCIETA' immobiliare cerca collaboratori esperti nel settore acquisizione per appuntamento tel. al 4470754.

TECNICO commerciale con solida esperienza vendita e gestione ordini cerca industria Torino macchinario cantieristico e prodotti per la perforazione, quale assistente direzione vendite. Età minima 30 anni buona conoscenza francese, disponibilità frequenti viaggi. Tel. 531 181 Rormondial, Selezione personale.

8 Rappresentanti

ARGENTO fabbrica bigiotteria catenaine Valenza Po organizzazione rete vendita cerca venditori venditrici. Telefonare (0131) 92.708.

10 Prestazioni consulenze

EQUO canone calcolo L. 10 mila consulenze tecniche e legali in via Galliari 31 orario 9-12 - 16-19. Telefono 659.895.

13 Autonoleggi

NOLEGGIO Autogiacosa, Fiat 500, 126, 127. Non richiesti limiti di età o [illegible] patente. Tariffe per noleggi di 8 ore più 30 km, weekend, chilometraggio limitato. Tel. 687.514.

15 Autovetture

A.A.A.A. SELAUTO corso Trapani 116 Fiat nuove consegna 48 ore massima valutazione del vostro usato rateazioni Sava cessione leasing. (Sabato aperto tutto il giorno).

A. A. FIERA dell'auto dispone ogni tipo e marca, nuove usate garantite, permute, pagamento rateale piacere anche senza cambiali. Quando avete visitato tutti visitate noi. Grazie. Corso Siracusa 33.

A. ALT commissionaria vende qualsiasi auto, nuove usate, garantite, senza anticipo pagamento come volete. Corso Siracusa 33 tel. 393.127, via Monfalcone 141.

ACQUISTIAMO
compriamo vetture di 2 o 3 anni offrendo il prezzo più alto. Autocommercio corso Orbassano 72.

ACQUISTIAMO pagando [illegible]: 126, A112, 127, 128, 131, 132, Alfa Romeo, Bmw, Beta Corso Raffaello 3, telefono 658.001.

ACQUISTIAMO
veicoli usati ogni tipo Autostandar corso Belgio 179 tel. 896548 882456.

ALFA GT 1.3 del '70 vera occasione - Alfetta 1.6 del '77 blu pochi km Automarketa corso Grosseto 318 tel. 7395353.

ALFA Sud normale e lusso 4 e 5 marce anno '73 - '74 - '75 - '76 - '77 - '78 vetture ricondizionate di meccanica bellissime di carrozzerie gommate garantite. Permutiamo. Rateizziamo. Visitateci. Auto Jolly, corso Giulio Cesare 229 ang. via Botticelli. tel. 267.067.

ALFASUD berlina 72-74 Alfa Sud TI 74 - Alfasud sprint semestrale - GT Junior 72 - Alfetta 2000 blu pervinca 77 - Alfetta GT 1.8 74 - Duetto 2000 spyder 76 - Jaguar 4.2 berlina 72 - 112 Eleganti 76 - Taunus 1300 74 - Porsche 911 S Targa 76 - Monzeglio e C. Via Caboto 35. Tel. 595.668.

ALLA Sale, corso Giulio Cesare 202, telefono 285.156. Fiat 127 73-74, 76, 128 71 72 73, 850 furgone e promiscui 75, 76; Alfetta 1,8 76, Mini 72 73 74, Opel Ascona 72 74 76 77, Opel Rekord diesel 74 75 76 78, Renault R5 75 77, Dyane 6 73 76, Simca 1307 e 1308 76 77, Simca 1000 e 1100 73 74 75 76, Opel Commodore GS/E coupé con servosterzo 1977. Vasto assortimento Opel Kadett 1000.

ATTENZIONE
vendonsi minimo anticipo vasta gamma vetture d'occasione garanzia corso Orbassano 72, tel. 881.008 Autocommercio.

AUTOMECK autorizzata Fiat piazza Carducci 169, telefono 633.964 acquista autovetture Fiat, Autobianchi, Citroen, Renault. Vendita 36 mesi senza cambiali.

AUTORIZZATA Renault F.lli Lupis vende R5 TL '73; 127 '73; 127 '74; Mercedes 230 benzina '69; 126 '74; 126 '76. Rateizza nuovo e usato assistenza e vendita, via Morosini 13, Torino, tel. 340.737.

AUTOSTADIO
concessionaria Ford regala a tutti gli acquirenti di vetture nuove un originale capo di abbigliamento esclusivo Ford. Autostadio, corso Agnelli 22; via Nizza 69.

AUTOVETTURE SCOPTI
semestrali Fiat Lancia Autobianchi selezionate nuove tutte marche pronta consegna assortimento usato permute rateazioni. Scopti, corso Turati 15, tel. 599.878.

(continua)

Torino Esposizioni

feriali: 15 - 17.15; 20.30 - 22.45
domenica: 9 - 11.30; 15 - 17.15
(lunedì chiuso)

via Petrarca 37 (ang. Corso Massimo d'Azeglio)
mezzi pubblici:
tram n. 16, 15, 1, 1;
pullman n. 59, 73, 60, 67, 67;
filobus n. 34

PALAGHIACCIO

La Juve per ottenere i due punti, deve bloccare le punte nerazzurre

Attenzione a Muraro e Altobelli

E' il derby d'Italia, sempre, per tradizione. Perciò sul calendario della undicesima giornata Juventus-Inter richiama attorno a sé i maggiori interessi. Anche se a San Siro Milan e Torino si affrontano in minuti altrettanto vibranti emozioni e fascino, la settimana, il match vivisezionato in ogni parte. Il ritmo contro geometria Juventus; l'ingenuità dei confronto l'esperienza dei bianconeri. Un gioco incrociato di concetti espressi questo campionato che non emesso definitivi quanto chiarificatori. alcune giornate, squa Trapattoni concretizza le sue ambizioni rispetto avvio di stenti e di discontinuità; l'Inter, invece, ancora tanto fragile imprevedibile da vincere Ascoli dopo essersi imbavagliare in casa una non trascendentale proprio la Juventus ha ottenuto il primo esterno stagionale. Lo ha particolari affanni, nonostante gli uomini abbiano dato sensazione (nella ripresa) di soffocare il pomeriggio bianconero con un pressing che noi ritenuto disordinato

La Juventus a Bergamo ha disputato un buon primo tempo, un impegno che ricordava certe razionali esibizioni del passato; la minore disinvoltura era dovuta al fatto di trovarsi a giocare in trasferta al Comunale. però controllato agevolmente le operazioni sul campo, trovato non casualmente il gol con Tardelli (deviazione Marchetti) e lo ha successivamente difeso con sapienza e spirito speculativo. Mentalità che si è adattata alle caratteristiche della gara Bergamo, ma che non basterà per re ragione dell'Inter giovane e schiumante velletà. Bersellini ha istruito una truppa di ragazzotti ben dotati fisicamente e tecnicamente, ha creato buone tenuta. Brio e ritmo sono virtù dell'Inter, che vengono spesso «compensate» leggerezze difensive.

Muraro ed Altobelli rappresentano un tandem offensivo molto pericoloso, quale occorrerà badare con attenzione. Sono i finalizzatori di ogni schema, sia con la testa che con i piedi. E sono anche bravissimi nel gioco di rimessa. Per i due, Trapattoni ha disposizione Cuccureddu (ideale per Muraro) e Morini (Altobelli). I difensori bianconeri do prestare concentrazione al movimento costante di questi giovani puledri per evitarsi sorprese.

Il match si preannuncia duro; ricordiamo la precedente edizione finita due a due. I nerazzurri sono ambiziosi, posseggono ottime proprietà fisiche e morali e vogliono imporle all'attenzione di tutti. Sarà per loro l'occasione per migliorare la propria classifica e per stabilire il primo confronto con la società alla quale, in questi anni, hanno guardato per impostare programmi a lunga scadenza. Sul piano della grinta, i bianconeri sono attrezzatissimi, avendola sperimentata in tante battaglie anche in sede europea. Dovranno dimostrare di sapersi opporre ai giovani nerazzurri anche sul piano della dinamica e, soprattutto, tenuta. Quest'ultimo ciclo di impegni ha provato un costante miglioramento qualitativo nel gioco juventino; ma ha pure fatto denunciare inspiegabili cali nella seconda parte di molti match.

La Juventus, dunque, proprio domani pomeriggio nel derby d'Italia, chiamata rispondere a molti quesiti. Inutile nascondere che i due punti rappresentano l'obiettivo primario di Trapattoni. Ogni altra dimostrazione dopo. Ma Trapattoni vorrebbe vedere, in una circostanza che ha particolari significati, la squadra esibire tutte le cose positive che fino ad oggi ha fatto vedere in modo rateizzato (grinta e gioco il Milan, orgoglio il Torino, nalità a Bergamo, pericolosità con l'Ascoli).

La formazione. Trapattoni ha deciso: sta fuori Cabrini, autore una stupenda gara a Bergamo, e rientra Cuccureddu. Resta in squadra Morini. Le motivazioni sacrosante. Sulla carta Morini e Cuccureddu gli uomini ideali per bloccare Altobelli e Muraro. L'importante è comunque prendatto ripristino totale di un giovane che dopo i mondiali di Argentina aveva patito una certa flessione rendimento. Formazione: Zoff; Cuccureddu, Gentile; Furino, Morini, Scirea; Causio, Tardelli, Boninsegna, Benetti e Bettega. In panchina, al fianco Alessandrelli si ristabilito dall'indisponibilità alla schiena siederanno Cabrini e Virdis. Verza, dunque, dopo la fugace apparizione Bergamo torna in tribuna.

Angelo Caroli

Calcio domani
(ore 14,30)
SERIE A

	Arbitro **Menegali**
CATANZARO-VERONA	Arbitro **Tonolini**
	Arbitro
JUVENTUS-INTER	Arbitro **Pieri**
L.R.	Arbitro **Paparesta**
LAZIO-BOLOGNA	Arbitro **Barbaresco**
MILAN-TORINO	Arbitro **Menicucci**
NAPOLI-PERUGIA	Arbitro **Lattanzi**

Euforia nella squadra di Bersellini

Le ambizioni dell'Inter

DAL NOSTRO

APPIANO — *Sono tremendamente concentrati questi ragazzotti nerazzurri, forti di qualche meno, rispetto alla formazione che pareggiò a Tori nell'ultima stagione (Bersellini ha cancellato «metusa» come Facchetti Merlo) e dotati di qualche ambizione più. Non lo nasconde capitan Bini («Guai alla Juventus crede di trovarci arrendevoli»).*

Recuperato Muraro — e lo si visto nella vittoriosa trasferta Ascoli — l'Inter vuole rendere visita ai campioni e dimostrare che non a caso rimasta l'unica società italiana ancora lizza nelle coppe europee. «E' — *conviene Bersellini* — che inizialmente siamo stati agevolati dallo scarso valore delle avversarie, indubbio che potremo andare avanti. La squadra c'è, nonostante qualche incertezza dovuta più che altro alla scarsa esperienza di alcuni nostri ragazzi. Ma possiedono tutti molta voglia di ...vincere e sfondare nel gran calcio, per cui stupirei se conquistassimo qualche altra soddisfazione nella Coppa coppe e a Torino».

L'euforia (o soddisfazione) Bersellini aumentando in rapporto ai risultati e alla posizione in classifica: chissà cosa farà quando i suoi ragazzi segneranno un gol che vale il primato. Per ora si è limitato correre sul terreno a intrecciare nerazzurri un vero e proprio balletto. «Cosa posso farci? — *confessa candidamente "herr" Bersellini* — è più forte di forse ritorno col pensiero a quando ero io in campo e sognavo di fare dei gol da serie A addirittura scudetto. E poi mi piace partecipare a questa corale, restare in panchina non ha senso».

Anche stamane, ad Appiano, Bersellini non voluto svelare i suoi programmi ma è scontato l'impiego di Fontolan come secondo stopper assieme a Canuti: le tre principali marcature assegnate anche se Bersellini resta, secondo tradizione, sul vago: Fontolan su Boninsegna, Canuti Bettega Baresi su Causio. Per resto si vedrà.

Nell'ultimo allenamento, Bersellini ha provato i soliti schemi che prevedono lo spostamento, ora a destra, ora a sinistra, di Pasinato cui cross, pre molto e rientrare, devono seguiti un centrocampista (pronto ad inserirsi) da una punta. Domenica scorsa, ad Ascoli, una delle reti dell'Inter è nata traversone di Pasinato sinistra.

g. gand.

SERIE C - Verifica per l'Alessandria

Tra Sanremese e Imperia un derby da pareggio

Arriva Sanremo la valanga nerazzurra e sin d'ora si preannuncia derby infuocato, come da parecchi anni non si aveva modo di vedere in Liguria. L'Imperia, capolista girone A della C 2 finora evidente dominatrice del torneo, non intende farsi fare lo sgambetto dai «cugini» biancoazzurri e, è abitudine, imposterà una partita d'attacco.

La Sanremese, comunque, non teme la blasonata Imperia e contando sulla incertezza che solito caratterizza un derby e sul risultato a sorpresa che può venirne fuori, nasconde le sue mire ambiziose aggiudicarsi l'intera posta.

Le premesse sono buone i tifosi dovrebbero assistere ad un incontro di buon livello tecnico ed è anche per questo che già da alcuni giorni si verificata vera propria caccia ai biglietti, che in queste ultime ore si stanno esaurendo.

Le previsioni su quale potrà essere l'andamento della partita non facili da formulare; potrebbe anche scaturirne pareggio (considerata la voglia vincere che alimenta le due squadre) come spesso succede nei derby. Tutto sommato, si tratterebbe di un risultato che fine accontenterebbe tutti.

Nella C 1 l'Alessandria con l'acqua alla gola per via della precaria posizione che occupa in classifica ospita domani lo Spezia e i grigi di Capello si trovano nella necessità di aggiudicarsi ga tutti i costi. L'Alessandria deve approfittare della situazione di affrontare in casa squadra non irresistibile e conquistare i due punti in palio. Evitare, insomma, incappare negli errori commessi sette giorni fa, quando in situazione analoga con il Lecce non andata oltre ad un deludente risultato bianco.

Le altre tre formazioni piemontesi inserite giro saranno, invece, impegnate in trasferta. Lo Juniorcasale che continua a fornire prestazioni rilievo, dopo la bella prova espressa a Trieste (0 a 0) conta a Forlì di interrompere la serie positiva.

Incontro arduo per il Novara che verrà ospitato da una Reggiana (gli emiliani sono secondi in classifica in compagnia dello Juniorcasale) che galvanizzata dalla vittoria esterna per 2 riportata sul Padova si trova col morale alle stelle in grado rendere vita dura agli azzurri Bolchi.

Insidie anche per Biellese, che nella trasferta sul campo del Trento dovrà fare molta attenzione perché i veneti intendono uscire dalla posizione compromettente in graduatoria che occupano. Gori, trainer dei bianconeri, comunque è fiducioso: «E' certo che attende un compito difficile. La squadra ad ogni modo attraversa un buon periodo e anche col Treviso in casa ha vinto rigore a Trento non dovrebbe correre grossi rischi».

Franzi

Serie D - Trecate sempre in crisi

Torretta ad Aosta trasferta difficile

Continua la fuga di Arona Torretta, che alla vigilia della tredicesima giornata del campionato serie D guidano la classifica con un punto vantaggio sull'Entella. Domani, comunque, i novaresi di Trapanelli e gli astigiani di Nattino rischiano grosso, dovendo affrontare in trasferta rispettivamente Borgomanero Aosta, squadre che sul proprio campo non hanno mai perso.

L'Arona reduce vittoria interna sull'Asti ottenuta di stretta misura (1 0); in cui gli azzurri non hanno certo brillato; anzi, dopo aver realizzato in apertura il gol, hanno subito per quasi tutta la partita la pressione degli avversari, ai quali soltanto la sfortuna ha negato un pareggio.

l'undici allenato da Trapanelli si profila dunque un derby denso insidie, perché Borgomanero ultimamente non ha avuto la fortuna dalla sua ed è seriamente intenzionato ad ottenere quella prestazione che è sua portata.

Vigilia di fuoco anche per il Torretta che al «Puchoz» dovrà vedersela Aosta in crisi finanziaria (ai giocatori rossoneri non sono ancora versati ultimi tre stipendi) ma con la squadra in eccellente forma, tanto vero che domenica scorsa è riuscita a strappare un prezioso pareggio (2 2) sul difficile campo Solbiatese.

Il match domani fra Aosta e Torretta si presenta assai incerto denso incognite per entrambe le formazioni. Gli astigiani guidati capitan Albrigi puntano in alto e loro più che legittime aspirazioni di promozione finora sono evidenti. L'Aosta, capitanata dal sempre valido Rosato, nutre anch'essa serie ambizioni nonostante il brutto momento di dissesto finanziario che attraversa (si attende sempre l'arrivo del finanziamento della Regione) si trova in classifica distanziata di quattro punti dalla coppia di testa già da domani potrebbe cominciare ad accorciare le distanze.

Chi si trova nella assoluta condizione di dover vincere a tutti i costi è il Trecate che parecchie settimane è di coda girone. La squadra dopo deludente pari ottenuto in casa il Pontedecimo è reduce una immeritata sconfitta ottenuta Ivrea, in cui soltanto la bravura del giovane portiere eporediese (Berto) ha impedito biancorossi di poter conseguire giusto risultato utile.

fr. beri.

TORNEO DEI CUOCHI – CALCIATORI

Bar O' Macchione sorpresa nel Cept

La sorpresa campionato calcio Cept-Montalbori è stata questa volta la formazione del Bar O' Macchione a procurarla. I granata di Raffo hanno fermato sul capolista San Giorgio, conquistando il loro primo punto. Volontà e voglia di ben figurare stanno alla base di questo primo parziale successo.

Un Bar Reni incompleto e poco lucido ha ceduto al Mariclor, mentre tra Bar Kris e Bar Nello ha prevalso il primo per il maggior volume di gioco sviluppato. Sofferta, malgrado il tris di gol realizzato, la vittoria del Gatto Nero contro gli uomini del Ristoro Alfieri che non meritano certo il penultimo posto in classifica.

La Caraffa ha ancora fatto centro con il Bar Stella (anche se di stretta misura), rivelatosi poco incisivo. Risultato in bianco tra Forchetta d'Oro e Il Da Silvano.

Nel girone B Il La Torretta ha segnato il passo battuto dalla Da Ciacci che, dopo le disavventure occorsele nelle ultime partite, ha ritrovato un po' di buona lena ed ha senz'altro meritato la divisione della posta con i leader della classifica. Alle spalle dei quali si sta accendendo una lotta accanita, anche se il distacco dai diretti inseguitori è tanto (6 punti). Infatti, mentre nel girone A i valori in classifica più o meno si equilibrano, e fino al settimo posto (dove gravitano tre squadre) il rispettivo divario è di un solo punto, nel girone B tre formazioni sono al secondo posto: Da Ciacci, Mazzoni, Da Mara e Felice, tutte con le carte in regola per insidiare la capolista, approfittando di qualche suo passo falso.

Gli uomini del Da Mara e Felice, protagonisti della passata edizione quando finirono secondi al termine del torneo dopo un appassionante duello durato tutta la stagione con il Gatto, si sono imposti su un dimesso Tastevin (2-1).

Del Da Ciacci abbiamo detto, mentre il Mazzoni ha fermato il Delle Indie sull'1 a 1. Si sta ritrovando il Firenze che, dopo le delusioni date ai suoi tifosi nelle ultime giornate, ha realizzato una secca tripletta con la Trattoria Ernesto.

Altra prova non convincente della Pro Fiorentina costretta al pari (1-1) da un Lanterna che ora è già a metà classifica. Non ce la fa proprio la squadra del La Beccaccia che, pur andando a rete una volta, si è fatta rifilare due gol dal Bar Sella.

g. d. a.

Classifiche. Girone A: S. Giorgio 14, Gatto 13, Kris 12, Reni 11, Nello 10, Stella e Forchetta d'Oro 9, Mariclor, La Caraffa e Sardegna 8, Da 6; Alfieri 5, O'Macchione 1. — Girone B: 18, Da Ciacci, Mazzoni 12, Pro Fiorentina e Firenze 11, e 9, Delle Indie ed Ernesto 7, Tastevin 5, Forchetta d'Oro 4, La Beccaccia 2.

Dipinti e incisioni [illegible] oro e argento

dal [illegible] al 12 dicembre

personale di Tardonato

La Gioielleria MARIATTI promotrice [illegible] manifestazione, annunciano che in occasione [illegible] Mostra, saranno eccezionalmente esposte [illegible] di Baj, Cassinari, Migneco, Purificato, Sassu

Gioielleria MARIATTI
Via Vanchiglia 19 - Torino

donna sangue

donando sangue all'

AVIS

potrai dire di aver salvato una vita umana

GRUNDIG

HiFi alla portata di tutti

Studio RPC 300 [illegible]
HiFi sec. DIN 45500, 4 [illegible] gamme: FM, C, M e L, 2 x 50 Watt di potenza [illegible]. Selettore [illegible] e [illegible]. **Tape** [illegible] selettore [illegible] nastri e registrazione stereo automatica. [illegible] HiFi testina magnetica [illegible] antiskating. Vasta scelta di casse acustiche.

hi fi

Vate
TORINO
Via Montevecchio, 17

ECONOMICI

15 Autovetture

A112 E 1977 doppia garanzia vendesi L. 3 milioni 200 mila. Via Galluppi 5 angolo corso Unione Sovietica [illegible].

[illegible] 0 berlina '73 tenta di more perfetta [illegible] meccanica e carrozzeria gommatissima vendesi. Permutiamo. Rateizziamo. Visitateci. Auto Jolly, corso Giulio Cesare 229 ang. [illegible] Botticelli, tel. 267.067.

CERTAMENTE fatto che cerchi l'abbiamo noi. Minimo anticipo: 500 L, 127, 850, Renault 4, 125 S, Peugeot 204 Diesel, 304, Alfetta GT, Dino 2400 e tante altre vetture tel. 721983.

[illegible] A [illegible] vende Golf '77, Alfetta '76, Bagheera '77, A112, Fiat 128 '77. Vetture con garanzia; pagamento rateale; permuta. Tel. 321.735.

COMPERIAMO
vetture recenti grande valutazione pagamento subito per contanti senza spese Lincaruto corso P. Oddone 68.

COMPERIAMO
Vetture [illegible] tutte le marche compro vendita auto. Autodestefani corso Grosseto 55.

CONTANTI
subito [illegible] vetture [illegible] marche non sinistrate. [illegible] Auto, corso G. Cesare [illegible] 205.1977.

COUPE' 128 3 porte del '76 vera occasione unico proprietario visibile Automarkets corso Grosseto 318 tel. 7395353.

DIESEL Opel 2000 del '76 come n[illegible] Peugeot 504 del '[illegible] fine Automarkets corso Grosseto 3[illegible] tel. 7395353.

DIESEL [illegible] «Passat» berlina e Familiar pronta consegna prove e dimostrazioni da Pautrino corso Sebastopoli 327. Tel. [illegible].060.

DYANE 6 del '71 bianco - Dyane 6 [illegible] '73 celeste - Dyane 6 del [illegible] Automarkets corso Grosseto 318 tel. [illegible].

ESPOSIZIONE
[illegible] tutte le marche garanzia 6 mesi Autodestefani corso Grosseto 35.

EUROCASION
Il marchio «Eurocasion» concede la massima delle garanzie su [illegible]oli usati vale d'ovunque, comprende mano d'opera e ricambi. Citroën «Eurocasion» Dyane Mehari GS 1220, DS Pallas, CX 2000 benzina e 2500 diesel. Disponibili subito [illegible] rateazioni [illegible] mesi «Presittempo» Franscar [illegible] Vittorio Emanuele 208. Tel. 758382.

FIAT LEASI[illegible]
all'Automotor via Cassini 46 tel. [illegible] via Rovigno 26 tel. 871126 [illegible] Taisano 76 tel. 614378 consulenza fiscale e finanziaria per il Leasing a ditte, commercianti, liberi professionisti. Esempio: Diesel, anticipo L. [illegible].136.364 [illegible] L. 189.394.

FIAT 126 verde [illegible] '76 - Fiat 126 del '73 beige - 126 del '74 [illegible] Automarkets corso Grosseto [illegible] tel. 7395353.

FIESTA
la piccola [illegible] 950 cc 3 porte in pronta consegna, prezzi da L. 3 milioni 518 mila Iva compresa da Autostadio, corso Agnelli 22, via Nizza 69.

[illegible] 1.1 L metallizzata 5000 km unico proprietario Automarkets [illegible] Grosseto 318 tel. 7395353.

[illegible]A coupé 1300 anno '75 vettura da intenditore blu metallizzato gommatissima pochi km vendesi. Permutiamo. Rateizziamo. Visitateci. Auto Jolly, corso Giulio Cesare 229 ang. via Botticelli, tel. 267.067.

FURGONI CAMIONCINI
puliamo e favoriamo acquistiamo contanti disponiamo vasto assortimento diesel e benzina usati e nuovi anche pronta consegna garanzia [illegible] Autostandar, [illegible] Giulia di Barolo 3/D, tel. 832.456.

GT Junior 1300 anno '73 vettura in ottime condizioni. Permutiamo. Rateizziamo. Visitateci. Auto Jolly, corso Giulio Cesare 229 ang. via Botticelli, tel. 267.067.

HORIZON
Horizon 1100 cc 1300 cc da L. 4 milioni 280 mila compresa Iva. Simca 1307-1308 consegna immediata super valutazione [illegible] [illegible] alla Concessionaria Lincaruto [illegible] Principe Oddone 68 e corso [illegible] 72.

IL dieci [illegible] d'occasione Opel Peugeot. Sale, [illegible] Orbassano 248, telefono 301.608.

INNOCENTI centro vendita nuovo e usato Mini 850 M[illegible] Mini Cooper 1000 1300 Mini 90 120, via P. Clotilde 17, tel. 447160.

LANCAR concessionaria Lancia Autobianchi [illegible] occasioni usato [illegible] Regina Margherita [illegible].

LE NOSTRE AUTOCCASIONI
Esempio: Fiat 500, 126, 127, 128, 124, 131, 132, A 112, Fulvia coupé, Simca, Alfa, Fiesta. Citroën ecc. Automotor via Cassini 46 [illegible].

MERCEDES 240 D [illegible] 3000 3 anni privata vende [illegible] 9209316.

MOTORCAR A - Simca nuova 1000 da L. 3 milioni 730 mila Iva compresa.

[illegible]
per fare spazio alle vetture [illegible] vendiamo vetture d'occasione Fiat Lancia Alfa Romeo a prezzi [illegible] Lincaruto corso Principe Oddone 68.

ORGANIZZAZIONE Ford Euromotor, corso Principe Eugenio [illegible], tel. [illegible]. Ford Consul familiare cc. 1700 anno '73 fine, colore celeste metallizzato, unico proprietario a L. 1 milione 980 mila. Rateizziamo, permutiamo, visitateci.

ORGANIZZAZIONE Ford Euromotor, corso Principe Eugenio 11. Giulia Super [illegible] anno '73-74-75. Vetture completamente in [illegible]dine di [illegible] e di meccanica; gommatissime. Visi[illegible]. Permutiamo. Rateizziamo.

ORGANIZZAZIONE Ford Euromotor, corso Principe Eugenio 11, tel. 539.595. A112 colore blu, anno '73 interno rosso. Altre del '71, '72, '73, '74, '75, '76, '77 sono tutte a vostra disposizione per una qualsiasi prova. Visitateci, permutiamo, rateizziamo.

ORGANIZZAZIONE Ford Euromotor, corso Principe Eugenio 11: abbiamo n. 2 Fiat 128 coupé cc 1100, una verde e una blu scuro anno fine '72 e '73. Rateizziamo [illegible]. Visitateci.

ORGANIZZAZIONE Ford Euromotor corso Principe Eugenio 11, tel. 539.595, abbiamo un assortimento completo di oltre 300 autovetture da soddisfare qualsiasi richiesta. Alcuni esempi: Fiat 500 da L. 350 mila; Fiat 126 da L. 1 milione [illegible] mila; Fiat 127 da L. 1 milione 250 mila; Fiat 128 da L. 950 mila; Fiat 124 e 125 da L. 700 mila; Fiat 131 normali e fami[illegible] da L. 3 milioni 300 mila; Ford Escort da L. 750 mila; Ford Tau[illegible] da L. 1 milione [illegible] mila; Renault R5 da L. 2 milioni [illegible] mila. Altre [illegible] R4, Mini, Opel, Simca, Peugeot, ecc. da L. [illegible] mila. Permutiamo rateizziamo anche con minimo anticipo visitateci.

ORGANIZZAZIONE Ford Euromotor [illegible] Principe Eugenio 11, tel. 539.595: Ford [illegible] cc. 1100 S, 3 porte novembre '77 celeste metallizzato unico proprietario gommatissima. Vettura consigliata dalla Casa. Visitateci, permutiamo, rateizziamo.

ORGANIZZAZIONE [illegible] Euromotor, corso Principe Eugenio 11 tel. [illegible]. Innocenti Mini T. [illegible] '77, unico [illegible] veramente in ordine [illegible] consigliare. Visitateci, permutiamo, rateizziamo.

ORGANIZZAZIONE Ford Euromotor, corso Principe Eugenio 11: Peugeot 204 diesel [illegible] anno '71 - '73 - '74 - '75 in perfetto or[illegible] pronte a qualsiasi prova. [illegible]. Permutiamo. Visitateci.

ORGANIZZAZIONE Ford Euromotor, corso Principe Eugenio 11: Ford Taunus cc 1300 e 1600 4 porte assortimento completo di colori: anno '71 - '72 - '73 - '74 - '75 - '76 - '77 completamente ricondizionate. Permutiamo. Rateizziamo. Visitateci.

[illegible]ONE Ford Euromotor, [illegible] Principe Eugenio 11: Peugeot diesel 404 familiare anno '[illegible] completamente controllata e revisionata. Permutiamo. Rateizziamo. Visitateci.

[illegible] Ford Euromotor [illegible] Principe Eugenio [illegible], tel. [illegible]. Diesel per il tempo libero e per il vostro lavoro. Ford Transit Diesel 9 posti, anno '76 a L. 5 milioni [illegible] mila; Ford Transit Diesel [illegible] posti anno '75, a L. 4 milioni 900 mila; Ford Transit Diesel 9 posti anno '74 a L. [illegible] milioni 200 mila; Ford Transit Diesel furgone [illegible] '75 a L. 4 milioni 600 mila; Ford Transit Diesel furgone anno '74 a L. 4 milioni 300 mila; Ford Transit Diesel furgone anno '73 a L. 3 milioni 900 mila; Ford Transit Diesel furgone anno '72 a L. 3 milioni 200 mila; Opel Bedford furgone Diesel anno '73 a L. 3 [illegible] 850 mila; Fiat [illegible]80 furgoni anno '71, '72, '73, '74 da L. 1 milione 250 mila. Rateizziamo anche con minimo anticipo, permutiamo, visitateci.

ORGANIZZAZIONE Ford Euromotor, corso Principe Eugenio 11, tel. 539.595. R5 TL [illegible] '77 fine. Colore aragosta. Altre del '73, '74, '75, '76, '77. Visitateci, rateizziamo, permutiamo.

ORGANIZZAZIONE Ford Euromotor, corso Principe Eugenio 11: Alfetta cc 1800 anno '72 - '73 - '75 unico proprietario in perfetto ordine di meccanica e di carrozzeria. Permutiamo. Visitateci. Rateizziamo anche con minimo anticipo.

PER LA [illegible]A
della vostra vettura d'occasione c'è [illegible] Auto, corso Giulio Cesare 186.

PER LA SICUREZZA
dell'occasione di fiducia c'è Solma Auto. [illegible] Giulio Cesare 186.

PER NON PERDERE
tempo e denaro c'è Solma Auto. Non vendiamo solo auto d'occasione [illegible] ogni marca. [illegible] tutto, assistenza, correttezza e rispetto [illegible] clienti. Corso Giulio Cesare 186, telefono 205.2005 205.1977.

PRIVATO vende [illegible] gommone bellissimo tel. [illegible].

PRIVATO vende [illegible] Alpine nera recente, buon affare. Tel. 761.843.

R 4 TL [illegible] '72 bianco cinerea a nuovo - R 4 TL del '76 rossa Automarkets corso Grosseto 318 tel. 7395353.

R 5 TL del '77 poco usata pochissimi km unico proprietario Automarkets corso Grosseto 318 tel. 7395353.

REGALO
di valore originale capo di abbigliamento esclusivo Ford a tutti [illegible] acquirenti nuova Fiesta da L. 3 milioni 518 mila Iva compresa solo presso Autostadio, corso Agnelli 22, via Nizza 69.

[illegible]
vi è [illegible] più vicino. Direttamente a casa vostra telefonando al 205.2005 c'è Solma Auto, tutta la gamma Renault 79: [illegible] Giulio Cesare 186.

85 L e TL vasto assortimento anche [illegible] tetto apribile. Permutiamo. Rateizziamo. Visitateci. Auto Jolly, corso Giulio Cesare 229 ang. via Botticelli, tel. 267.067.

SEMESTRALI - OCCASIONI
[illegible] in p[illegible] 10 giorni senza impegno di acquisto qualsiasi autovettura Fiat in esposizione. Comperate la v[illegible] [illegible] solo se ne sarete [illegible] soddisfatti. Agenzia Panero, c.so Tazzoli 4.

SIMCA 1307
unico proprietario vende in garanzia, tel. 472.047.

VENDIAMO rateando selezionate: 126, A112, 127, 128, 131, 132, Alfa Romeo, Beta, Beta. Corso Raffaello 3, telefono 658.001.

[illegible] affare vendo bellissimo Fiat 128 4 porte fine '71 impianto gas perfette condizioni tel. pasti 772131.

X19 Fiat 128 anno '77 [illegible] garantita prezzo L. 3 milioni 600 mila pagamento anche a rate vende concessionaria. Tel. 321.735.

[illegible] COMMERCIALI

autocarri: [illegible] 850 238 241 242 615 [illegible] Fiat 900NS [illegible] Volkswagen [illegible] Transit Mercedes OM Saviem - Automarkets, corso Grosseto 318, telefono [illegible].

100 COMMERCIALI

furgoni: 750 850 238 [illegible] Transit Mercedes Opel - Automarkets, [illegible] Grosseto 318, telefono 739.5353.

(continua)

ENTE NAZIONALE PER L'ENERGIA ELETTRICA
Roma - Via G. B. Martini, 3

AVVISO AGLI OBBLIGAZIONISTI

PRESTITO OBBLIGAZIONARIO 7% 1971-1986 DI L. [illegible] MILIARDI

A seguito delle estrazioni a sorte effettuate il 4 dicembre 1978, con l'osservanza delle norme di legge e di regolamento, il 1° marzo 1979 diverranno esigibili, al 104% del valore nominale, presso i consueti istituti bancari incaricati, tutti i titoli costituenti le tredici serie [illegible]te:

26 - 64 - 70 - 76 - 84 - 115 - 121 - 130 - 162 - 163 - 167 - 181 - 192

estratte e rimborsabili giusta il piano di ammortamento.

davanti al pericolo metti la sicurezza KLIPPAN

La cintura di sicurezza KLIPPAN dice [illegible] guidare e che vuoi proteggere [illegible] ti [illegible] vicino nel modo più [illegible]
Scegli KLIPPAN, la più usata nel mondo.

CINTURE D[illegible]ICUREZZA
KLIPPAN
[illegible] NELLA TECNICA PER TENERTI [illegible] DAL PERICOLO

Claudio Sala e Graziani in forse per il big-match di S. Siro

Sempre incognite per il Toro

E' rimasto sulla scena Gianni Rivera, i tempi sono cambiati. Una volta il Torino andava a San Siro come votato alla morte. Ottenere un pareggio o perdere uno scarto minimo era già una accettabile perché il Milan (chissà perché, molto di più di quanto non facesse l'Inter) metteva paura. L'emblema di questa situazione era appunto Rivera, non si trovava mai uno disposto a marcarlo. Toccò persino a Depetrini ed il capitano milanista, ad un certo punto, prese in mano il pallone e lo portò all'arbitro dicendo accorato: «*Spieghi a quel signore che il pallone* colpire è questo, non le mie *gambe*». Per tutta risposta ebbe un digrignar di denti, ovviamente da parte del granata.

La situazione cominciò poi ad evolversi, il Torino arrivò allo scudetto, il Milan divenne piccolo. Adesso Milano risale, il Torino ha un sacco di guai, la situazione può definirsi abbastanza equilibrata. c'è più gran paura a San Siro, ma tutto è diventato più difficile. Anche perché il Torino, sempre sommerso dai dubbi di formazione alla vigilia di qualsiasi partita, sa potrà far giocare Claudio Sala e Graziani. Il gioco granata è abbastanza prevedibile non può variato: lo schema è quello, con l'affondo sull'ala e l'immediato traversone per la vincente. C'è soltanto un particolare che non può essere ignorato: l'autore del traversone quasi sempre Claudio Sala e chi mette dentro il pallone Graziani e Pulici. Visto che due dei tre sono in dubbio, la prospettiva non troppo allegra per Gigi Radice.

L'allenatore ostenta ottimismo, spera che giochino entrambi. Il dottor Campini è più cauto e si pronuncia semmai a favore di Claudio Sala, ma la situazione resta troppo vaga. Anche il ha i suoi problemi, ma è evidente che non si può chiedere Radice un miracolo per ogni santa domenica: cuci ricuci, sposta ed incolla, la squadra non mai la stessa e chiederle sempre una prestazione ottimale è assurdo. Il Torino che parte per Siro deve anche tener conto di queste cose, prima che il campo dica qual è la situazione reale. I granata potrebbero anche sfoderare la grossa prestazione, il morale può restare alto in eterno, quando la disgra- cascano addosso a tamburo battente.

«*E' inutile che lo cerchi analizzare la partita con il Milan* — ha concluso Radice — *perché, per poterlo fare, dovrei conoscere i nomi degli uomini che manderò in campo. Questo, al momento attuale, è impossibile. Vuol dire che resta che aspettare*». L'avvilimento del tecnico comprensibile. Normalmente, nulla è lasciato al caso, ogni risvolto è preso in considerazione dal trainer. Stavolta, visto che gli uomini in generale diversi tra di loro, non c'è molto da preparare fino al momento in cui non si conoscono i nomi esatti. Non è certo la situazione ideale per affrontare il capolista.

Situazione che non turba i giocatori del Torino, è evidente che la partita di domani preoccupa un pochino. Dice Danova: «*Dovremo giocare al massimo, di dimenticare sul campo tutti i nostri guai. Perché la gara è troppo importante: in caso di una nostra sconfitta verremmo trovarci quattro punti dal Milan. Diciamolo francamente: sarebbero troppi per poter pensare anallo scudetto*».

Senza Claudio Sala e Graziani l'impresa diventa davproblematica. Non resta Pulici per far saltare Siro. Albertosi ha detto che lo considera più pericoloso degli inglesi (che gli hanno segnato tre reti), ma ha aggiunto che quelli hanno i difensori che sanno dare una mano agli attaccanti con i loro forsennati inserimenti. Il fatto è che «Pupi», quando si trova in giornata giusta, può fare tutto da solo ed a Siro lo ha già dimostrato. Ma siamo sempre sul piano delle ipotesi, per parlare con quella poca certezza che il calcio consente, bisognerebbe sapere i due che marcano visita potranno essere disposizione. Nessuno al Torino lo dice apertamente, ma la sfida di San Siro dipende esclusivamente da loro. Gli altri potranno giocare una gran partita, ma tutti i loro sforzi possono diventare inutili se quei due. Altrimenti, si può tornare alla grande paura. Oppure, alla vittoria incredibile, conquistata la sola forza di volontà, come ai vecchi tempi.

Beppe Bracco

Rossoneri depressi ma decisi a battere i granata

L'orgoglio del Milan

MILANO — Allora, il Milan è fatto. Non gioca Chiodi, Sartori. Chi ne dubitava? Col beneplacido Rivera, i piedi da due miliardi Chiodi erano rimasti ad arrugginirsi sulla gloriosa tribuna del Maine Road. Faranno altrettanto domani nella meno gloriosa San Siro, dove il Milan cercherà di mettere pezza alla sua difesa e alle polemiche che stanno emergendo. Non una marea, potrebbe essersi domani sera qualora i granata facessero bottino a San Siro e retroguardia del Milan denunciasse altre manchevolezze. Con il loro senso dell'umorismo, gl'inglesi hanno indicato in Rivera Albertosi i migliori rossoneri nel match col Manchester: Rivera è rimasto in campo soltanun tempo — c'era troppa velocità attorno lui — Ricky poteva starci ancora meno. Tanto, ultimamente, il suo apporto al Milan è sporadico spesso controproducente.

quando s'è messo a criticare Zoff, storia d'un anno a questa parte, il portiere è più San Albertosi, un comune mortale che tenta di esibire quelle prodezze per quali un fa qualcuno lo addirittura messo fra i candidati per l'Argentina. Altri tempi, ora Albertosi denuncia tutti i suoi anni, che molti. I compagni, cominciare da Rivera, lo hanno assolto per gli ultimi peccatucci, la situazione resta difficile. La difesa in pratica è tornata banda del buco del periodo di Marchioro: oltre tutto se Liedholm tiene indietro Maldera (stavolta dovrebbe agire su Claudio Sala), il Milan viene perdere suo potenziale offensivo. Maldera avanza sono guai, in quanto Collovati Bet sembrano in grado di offrire una guardia dignitosa ad Albertosi. Liedholm nega questa evidenza: «Lavoriamo su grandi spazi — replica — logico che la vada incontro qualche sorpresa. Ma noi possiamo battere il Torino e cancellare queste inutili polemiche. Non hanno senso fino a quando la squadra resta al comando della classifica».

I mali attuali del Milan, dopo magnifico inizio campionato, si identificano anche Bet, che trovare la giusta condizione, e ora nell'assenza di Bigon l'uomo che puntellava il centrocampo. Perdurando l'assenza del veneto, Liedholm dovrà insistere Antonelli, talmente leggero (oltre che indiscutibilmente bravo) da richiedere anche un turno supplementare di riposo per rimediare alle fatiche di Manchester. Un centrocampo composto Antonelli, Rivera, Novellino e, fortunatamente per il Milan, Buriani, è invito a nozze per chiunque, specialmente per questo Torino assatato punti la prospettive poter vincere il duello nella zona nevralgica del gioco, appunto centrocampo.

L'assenza di Bigon, già notata Manchester col Perugia, si farà sentire soprattutto domani, anche pochi danno l'impressione notarla: modesto portaborracce come lui è stato spesso determinante anche i gol. Il Milan ad ogni modo ha orgoglio classe per sopperire queste assenze: Morini in potrebbe anche arrangiarsi, assieme al centrocampista mancano appunto Bigon Capello. Novellino ha po' febbre (colpa viaggio aereo, dicono), Antonelli qualche altro stanchi. Insomma, sembra Milan più adatto per contenere il Torino, ma è proprio nelle situazioni difficili che si nota l'orgoglio d'una squadra. E Rivera da parte sua ha tanto. Basterà contro le cariche «torello» di Radice?

Giorgio Gandolfi

PROMOZIONE

Cossatese affamata Cafasse in guardia

Per il torneo di Promozione si gioca domani il tredicesimo turno; il Borgosesia nuova capolista del girone A sarà subito sottoposto ad un serio dovendo affrontare, nel giro di otto giorni, le due trasferte (Meina e Gravellona) che costarono due sconfitte agli leader della Cossatese. Per il Pinerolo, saldamente al comando del girone B si prospetta un turno casalingo il Cherasco che dovrebbe essere troppo difficile.

La Cossatese, squadra che per tanto tempo si è ammirare e che nelle ultime cinque partite ha rimediato quattro sconfitte, riceverà i torinesi del Cafasse. Il trainer del giallobiù Pasero ha così commentato il prossimo impegno della squadra: «*Per noi sarebbe più semplice affrontare una squadra tranquilla, invece ci troveremo di fronte compagine affamata di vendetta di punti*».

Dopo due anni serie D il Cafasse è ritornato in Promozione ed ha anche abbandonato velleità di primeggiare anche perché stato inserito nel girone più costoso come trasferte. «*Stiamo riorganizzando tutto* — prosegue — *ora puntiamo sui giovani; purtroppo delle nostre colonne, Sgroi, ha smesso giocare e questo è grave «handicap» per noi, soprattutto in attacco dove combiniamo veramente poco. Adesso abbiamo tesserato Losacco, un cannoniere dal passato glorioso, che è ancora abbastanza giovane che speriamo riportare livelli quattro anni fa. Purtroppo lo potremo impiegare solo dopo il primo gennaio in quanto fino quella data è squalificato*».

Per ora il Cafasse marcia a centro classifica e il suo allenatore spera di poter tenequesta posizione fino termine del torneo.

g. a.

PRIMA CATEGORIA

Orbassano-Moncalieri un braccio di ferro

Con il turno di domani si conclude il girone d'andata del torneo di Prima Categoria. Va innanzitutto detto che rispetto allo anno le cose sono filate molto lisce grazie al bel tempo che ha accompagnato questa prima tornata del campionato. I recuperi, che sono pochi, dovrebbero disputarsi tutti prima della fine dell'anno.

Ad un turno dal termine dell'andata due squadre, campioni d'Inverno (Grugliasco Vigliano). Situazione molto confusa nel girone dove le squadre del pacchetto testa sono ancora tre nello spazio di due punti.

I big-match della giornata riguardano i gironi A, D ed E: per il raggruppamento novarese si troveranno di fronte Gallate Bellinzago, rispettivamente terza e seconda alle spalle del capolista Borgoticino. Nel girone avremo invece il derby-spareggio tra le due terze Bricherasio Cumiana. Ma la sfida più interessante sarà disputata nel girone E dove la capolista Moncalieri visiterà la sua prima inseguitrice, l'Orbassano.

Per quanto riguarda i cannonieri, i due capoclassifica Del Vecchi Franchini dopo essere rimasti secco domenica scorsa fruiranno domani di un turno casalingo che dovrebbe consentire loro di riprendere la corsa. Alle loro spalle i due arrivati Calvi e Cecca dopo le triplette realizzate nell'ultimo turno cercheranno di confermarsi in trasferta.

g. e.

Domani rugby al Motovelodromo

Ambrosetti-exploit?

Quest'anno l'Ambrosetti, pur disputando alcune buone partite, raramente ha sfoderato la grinta e la volontà di vincere. Lo ha fatto solo le «grandi», non è a fare punti. E attualmente, dopo nove gare, in dei giallobiù è più «tranquilla»: quart'ultima in graduatoria con 6 punti.

Domani Motovelodromo (14,30) i torinesi Cidneo che, dopo la vittoria contro l'Algida, si è autorevolmente inserito al terzo posto in classifica punti, pari con L'Aquila. secondo alla guida dei bresciani il tecnico francese ha migliorato gioco della squadra, forte di uomini come capitan Bonetti, linea e soprattutto di Robin Williams, un piazzare l'ovale tra i pali qualsiasi posizione (domenica scorsa ha segnato punti).

Appaiono evidenti pertanto, le difficoltà che si presenteranno domani per l'Ambrosetti. Occorrerà la grinta delle grandi occasioni e chissà che oltre al gioco non anche i punti.

Nella giornata il Petrarca di Evans ospita L'Aquila e spera i due punti, per perdere vista capolista impegnata, nell'ennesimo derby veneto, Tegolaia Casale. Derby anche a tra l'Algida, ex grande, il Savoia, in precede i «cuginì» di due lunghezze.

Il Benetton, per non uscire dal giro, cercherà i due punti nella di Reggio Calabria, ultimo una sola vittoria. Infine Pouchain Frascati-Amatori Catania, con leggera preferenza i padroni di casa; Parma-Monistrol Milano: uomini di Williams, dopo la «sberla» Sanson (42-6), molto neppure contro la neopro-

i. bi.

dalla tradizione
un dentifricio
buono, anzi ottimo:

PASTA del CAPITANO

E può ben definirsi "*tradizionale*" questa ricetta semplice genuina, che giunge a noi collaudata dal tempo. Anno dopo anno, siamo quasi a quarti di secolo quando Capitano Dott. Clemente Ciccarelli preparava la sua pasta dentifricia che rende i denti bianchi lucenti. Amici e conoscenti frequentavano la farmacia come fosse un salotto dove l'atmosfera era resa luminosa ed elegante dalla preziosa lunetta, insegna della spezieria Ciccarelli ereditata dagli avi. Tradizione buon gusto.

Nell'album di famiglia c'è una foto di gruppo ed in una delle figure si riconosce il "Capitano", immagine divenuta oggi un noto marchio di fabbrica.

Tradizione è qualcosa cui potete contare, qualcosa degno di fiducia.

Il dentifricio, un tempo preparato nella officina artigianale, esce oggi da modernissimo laboratorio mantiene tutti i suoi pregi grazie alle materie prime sceltissime, agli oli essenziali ma anche per il processo di ventilazione cui vengono sottoposte le polveri-base. Si ottiene in tal modo pasta dentifricia delicata, morbidissima come una crema, che - passata sui denti - li accarezza restituendoli bianchi lucenti. "Capitano" significa anche i dentifrici in vari saporiri e in diversi formati (grande, gigante ed tuttafamiglia, altri accessori utili per la pulizia della bocca, come il dentifricio liquido "Elisir del Capitano" e tutta una serie di spazzolini, sempre e comunque "Capitano" per lo splendore dei denti.

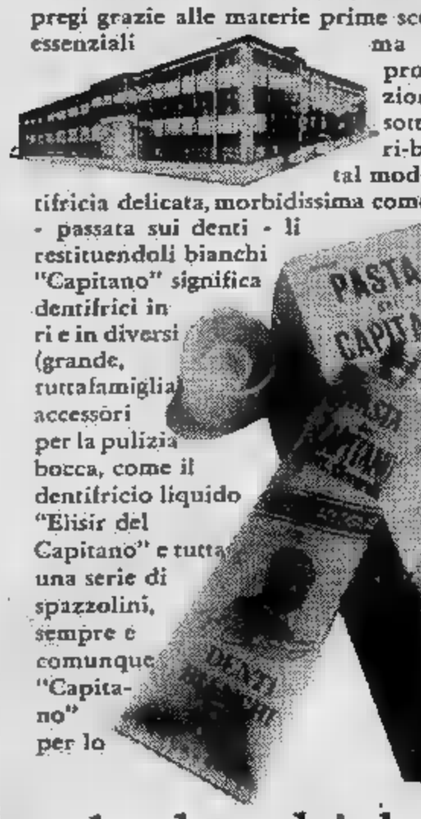

Per capire il mercato immobiliare prima di tutto bisogna capirne i personaggi.

Il proprietario

L'acquirente

«L'equocanonista»

gruppolzero

Oggi più che mai per vendere o acquistare bisogna capirne anche le leggi.

Senza esagerare: in quindici anni tra costruttori, proprietari, acquirenti di immobili, ne abbiamo messi d'accordo qualcosa come 15.000. Un migliaio all'anno.

E' una referenza da tenere sempre in debito conto, e comunque ogni qual volta nasce un problema immobiliare, oggi l'equo canone. Fidatevi di chi vi conosce.

EDIL-CASE.

Dove acquistare o vendere la vostra casa.
C.so Vinzaglio 29, Torino, Tel. 548154
Organizzazione vendite e consulenze immobiliari

Ha vinto stamane a Piancavallo

Proell subito prima Quarta la Gravina

NOSTRO INVIATO

PIANCAVALLO — Chi è il più del i tempi? Zeno Colò, Jean-Claude Killy, Gustavo Thoeni, Ingemar Stenmark? La risposta è sbagliata: il più bravo di tutti è Proell, sposata A 25 anni, l'austriaca ha vinto tutto quello c'era vincere, comprese cinque Coppe mondo, impresa non degli uomini. E Annemarie non ancora finito. favorita per la Coppa 1979.

cominciato bene, la Proell. Stamane, nella di Piancavallo ha aperto la stagione, l'austriaca si è imposta nettamente in 1'46"06, davanti alla svizzera De Agostini (1'47"79) e slalomista elvetica Dirren (1'48"). Grossa sorpresa quanto riguarda il quarto posto: l'ha conquistato Cristina Gravina (1'48"25), contro i pronostici.

«Se non puntare a successo in Coppa — dice Proell — non prenderei neppure il di poter la migliore, più forte di tutte le mie battarla. Mi spiace che svizzera si perché avrei incontrarla

Dietro a questa dichiarazione si nasconde un temperamento molto duro, una volontà di ferro. Proell ditta- nella squadra Fa vuole e compagne che non le sono simpatiche spariscono dalla scena. E' il caso della Lukasser, che è stata costretta a cambiare marca di sci campionessa. Prima, la gli Proell), è passare a un'altra marca. Annemarie non sopportava suo team con i riuscirà più a gli delle passate stagioni.

«Sono pronta a mio caffè, «Chez Annemi»; a Kleinari, una boccia o, a darò dimostrazione subito, nelle prime prove stagione. Ho fame successo, sci mi sono abbastanza». Proell, dunque, grande favorita per la Coppa '79. Chi potrà Non d'avversaria valida, se all'orizzonte spuntano fra le giovanissime.

fra le sarà potrà battersi con la Proell. Claudia Giordani, la più completa italiana, ha ammesso il alla portata. «Vivrò di gara in gara — ha detto la — sperando di conquistare qualche parziale. Soltanto riuscirò ad accumulare un punteggio nella parte iniziale della stagione, farò le combinate e parteciperò alle discese libere; altrimenti, mi soltanto slalom speciali e nei giganti».

Cristiano Chiavegato

Nino Defilippis è diventato un boccista: ma non solo per hobby

Il «cit» vuol vincere ancora

Per lui, vita è specie di con gli altri, soprattutto con stesso. Deve vincere, altrimenti si diverte. «E' un guaio — *dice Defilippis* — perché anche certe sconfitte, nello sport e nella vita, lasciano dentro qualcosa, possono utili. Ma io son fatto così: quando perdo, mi arrabbio basta». *Lo chiamavano il «cit» ciclismo: gli avevano affibbiato questo soprannome gli è rimasto cucito addosso per dieci anni, per vent'anni, anche quando i suoi capelli hanno cominciato farsi grigi. Poi da «cit» è diventato «citi», commissario tecnico: ha guidato Gimondi alla conquista del titolo mondiale a Barcellona, poi dopo l'avventura (la disavventura, sarebbe meglio dire) in Canada è stato messo alla porta. Parlava troppo. Diceva la verità, sì. Ma chi ha il coraggio di dire le come stanno, in un ambiente in cui le verità moda, diventa scomodo. Bocciato, insomma, perché troppo sincero.*

Come corridore, estroso, imprevedibile. Con lui, niente mezze misure: oggi primo, domani ultimo, dopodomani ancora primo. Un po' matto, dicevano. Un giorno si trovava nel gruppetto di testa, avrebbe potuto vincere sprint: faceva caldo ed aveva gran sete, vide una fontana, ci si buttò dentro e addio vittoria. Un'altra volta, sulle Dolomiti, scomparve all'improvviso: dov'era finito, il «cit»? In osteria: Giacotto lo ritrovò davanti ad una bistecca, un crème caramel ed una bottiglia di buon Merlot. Defilippis, per

mangiare tranquillamente, aveva messo davanti alla porta, fare da «palo», uno dei suoi gregari, Ferlenghi.

Una testa un po' matta, una vincente: settanta successi, quasi tutti allo sprint, facendo acrobazie sessanta orari. La vittoria più bella? «Forse la tappa Gap-Torino del Tour del '56. Traguardo allo stadio, sessantamila torinesi applaudirmi. Quel giorno mi sentii campione del mondo». *Campione del mondo non fu mai, ma campione d'Italia sì. Lui, tifoso granata, era costretto a vestire i colori bianconeri della Carpano: che rabbia. Dicono che fu proprio per cambiare maglia che si impegnò a fondo per vincere quella tricolore.*

Ora ha un'officina meccanica, diventato industriale: capelli brizzolati po' di pancetta, qualche tentativo di dieta mal riuscito. Gioca alle bocce da sempre, da trent'anni, da quando era ragazzino e andava dalla nonna a Berzano San Pietro, sopra Castelnuovo Don Bosco. Continuò a giocare con Conterno, Favero altri, negli intervalli tra l'altra. Sia per diventare presidente quadretta. Ma l'abbiamo detto all'inizio: a lui piace vincere, non si accontenta veder vincere gli altri.

Disputa tornei: «Sono un puntatore. Ma quando si scommette qualche cena, divento un bocciatore». *A volte le cene gli tocca pagarle: si sa, non si può vincere sempre. allora ci riprova. E' generoso, quando sono gli altri a pagare, gli agnolotti gli sembrano più buoni. per i soldi: perché deve vincere, altrimenti non si diverte. Come quando correva bicicletta, la vita per lui è rimasta scommessa.*

Maurizio Caravella

VINOVO

Domani QUICK HOLLANDIA favorito

Sfida Usa nel Premio Cinzano Wayne Eden, ultima passerella

Domani Vinovo inaugura il nuovo ristorante al coperto, pro- dalla ampia vetrate sistema- nei saloni sotto le tribune: ieri il locale è riscaldato un impianto calorifero. Tra molto anche lo spazio riservato al totalizzatore totalmente riparato da. Con questi accorgimenti si potranno affrontare le riunioni invernali senza timore di gelare dal freddo.

I milioni del Premio Cinzano fanno gola a quattro trottatori Usa. Un quinto americano, Wayne Eden, il cavallo rapito nel '75 per ottenerne il riscatto (primo esempio di «kidnapping» ippico della storia) si esibirà tutto solo per l'ultima davanti pubblico un ippodromo. Sarà una passerella d'addio che marchera di suscitare intense emozioni nel torinesi che hanno seguito con ammirazione le imprese sportive del figlio di Speedy Rodney, destinato a lasciare le piste

Oltre ai quattro trottatori importati, il più qualificato dei quali dovrebbe Quick Hollandia, sarà partita l'indigeno Zimmerman, soggetto «5 anni» che molti vedono addirittura vittorioso nel confronto con gli avversari d'Oltre Oceano. Impresa non facile, perché i cavalli «yankee» che incontra hanno nei garretti velocità superiori e dovrebbero, pertanto, impedirgli di emergere. seguire interesse particolare Soothsayer, cavallo che non ancora espresso in come la carriera americana avrebbe suggerito, che da giorno all'altro potrebbe recitare parte del primo attore.

Wayne : la di una gloriosa carriera. A Vinovo l'ultimo applauso

Prima corsa ore 14

PREMIO ASTI SPUMANTE
L. 1.200.000 - m. 1600

1.	Boydita (L. Gennaro)	1	4	A	23.4
2.	Rigalina (B. Alessio)	2	0	1	22.4
3.	Always (G. Guzzinati)	4	1	A	22.1
4.	Scarboro (A. Pedrazzani)	-	-	3	24.1
II.	Quaresma (R. Ciano)	0	S	S	

Favoriti: Always, Rigalina.

Seconda corsa ore 14,25

BLANC-DE-BLANC
L. 1.100.000 - m. 2100

1.	(G. Bechis)	1	3	3	—
II.	Arazzo (L. Gennaro)	3	0	2	22.2
III.	Domata (G. Rossi)	2	1	1	22.4
4.	Anglicana (A. D'Agostino)	2	1	2	—
II.	Whisky (A. Pasolini)	0	4	S	22.1
5.	Futing (A. Pedrazzani)	4	S	S	—

Favoriti: Anglicana, Futing.

corsa 14,50

PREMIO BRANDY FLORIO
L. 750.000 - m. 2100

1.	Krik Krak (D. Garigtio)	4	4	3	23.2
2.	Romualdo (G. Montaldo)	0	2	S	21.8
3.	Cugat (T. Biava)	0	0	0	—
4.	Siesta (A. Pisani)	1	2	1	—
5.	Genaik Del Nerbon (A. Colombino)	0	1	2	—
II.	Zamsil (M. Rinaldi)	1	S	0	23.-
7.	Clinton (V. Scampolini)	2	2	3	—

Favoriti: Zamsil, Genaik Del Nerbon.

Quarta corsa ore 15,15

PREMIO CINZANO
L. 5.500.000 - m. 1600

1.	Immermann (V. Guzzinati)	1	1	1	15.3
II.	Soothsayer (G. Guzzinati)	0	3	0	17.1
III.	Leprida Hanover (A. Meneghetti)	2	1	0	17.-
II.	Hectic Yankee (A. Fontanesi)	0	S	4	18.5
5.	Quick Hollandia (U. Baldi)	2	1	2	16.-

Quick Hollandia, Hectic Yankee.

Quinta corsa ore 15,40

PREMIO BRU
L. 700.000 - m. 1600

1.	Pennacchio (G. D'Antoni)	0	0	0	
2.	Elba (R. Campini)	R	0		—
3.	Sisley (A. Pasolini)	0	0	0	
4.	Spidi (G. Ceccato)	0	0	0	23.6
5.	Alda da Nervia (S. Varetto)		0	1	21.3
6.	Fakof (M. Sinanovic)		0	3	22.2
7.	Chantilly (A. Pedrazzani)	4	0	0	
8.	Caballero (O. Baratti)	0	0	0	24.5
9.	Varimex (L. Gennaro)	4	4	3	23.2
	Gagna (V. D'Angelo)	0	S	R	26.8
11.	Porto Said (L. Manno)	0	0	0	23.2

Favoriti: Chantilly, Alda da Nervia.

Sesta corsa ore 16,05

PREMIO CINZANO SODA
L. 1.100.000 - m. 2100

1.	Duca del Ronco (G. Rossi)	1	4	1	22.9
2.	Miracle (A. Pedrazzani)	0	S	S	20.9
3.	Bebeka (V. Guzzinati)	S	2	2	20.8
4.	Tiberis (M. Sinanovic)	2	S	2	—
	liar (G. D'Agostino)	4	4	2	20.9

Miracle, Duca del Ronco.

Settima ore 17

PREMIO AMARO FLORIO
L. 1.000.000 - m. 1600

1.	Cyriat (S. D'Agostino)	0	0	4	21.9
2.	Mustang (G. D'Agostino)	0	S	3	21.6
3.	Ibernato (E. Articlocco)	4	0	0	
4.	Ezechiele (C. Bosco)	2	0		21.8
5.	Lussino (L. Gennaro)	R	S	0	22.2
6.	Mylord (O. Baratti)	0	0	2	20.6
7.	Kibo (M. Sinanovic)	-	0	S	23.3
8.	Nutty (A. Pedrazzani)	3	0	0	21.6
9.	Paiata di Caorle (E. Delleplane)	1	0	0	21.9
10.	Ulraco (A. Pasolini)	1	3	D	22.-
11.	Idaho (G. Guzzinati)	3	0	0	22.1
12.	Zoster (R. Ciano)	3	R	R	—

Favoriti: Idaho, Ezechiele.

Coppa Italia di pallavolo

La Klippan ad Asti sapore di derby

I campionati impegni (Coppa Europa Coppa Coppe) di Catania Tiber Toshiba e Giglio Emilia Cecina in femminile, il pallavolistico offre incontri di Coppa Italia, ma- squadre vincitrici prendere parte il prossimo anno alle Coppe Coppa.

campo maschile banco la fra la Mobili Pi- Asti, militante in A II, e la Klippan Cus Torino, capolista della serie A 1. E' un derby piemontese vede favoriti i torinesi, anche se gli astigiani vorranno fare bella figura contro i più quotati avversari.

Nella Pivato Asti, ad al regista alessandrino Arbuffi, figurano anche Scaccabarozzi e Fasson, due schiacciatori di valore che però non hanno mai avuto troppo fortuna nelle file della Klippan. Dice il dirigente Mauro Venturini, factotum della squadra astigiana: «Siamo in crescendo, anche se non fila il giusto sotto il profilo disciplinare. E' i giocatori impariino a comportarsi semiprofessionisti, Abqualche problema con il giovane palleggiatore Bonaspetti, datoci prestito dalla Klippan. ragazzo di valore, vuole adattarsi della dea; pretende fare se a metta in il complesso. Peccato, perché lui in campo alzeremmo stabura. Così costretti a ri- Ar- un vellragiata ci limita a . Però il vinto la difficile Vimercate».

«Ora speriamo — continua Venturini — di fare un caso questa sera alla tro la Klippan. a giocare della pomeriggio, impone il campionato di 2, ci perdere parte del pubblico. Speriamo, tornando a giocare di e con il richiamo squadra valore la Klippan, al pienoni passato».

Coppa Italia femminile, big palestra del Torino in via Braccini 1, alle ore 18: la compagine torigiudata da Antonio Luca, neo in serie 2, una più squadre 1, il Sport Bergamo, della cecoslovacca Niemczjik, dall'azzurra Ornella Marchese, della Pignatosa e della Remuzzi.

squadra torinese, dopo l'exploit d' d'apertura a Trieste l'Oma, è incappata in due . Dil'allenatore Luca: «A perso ieri infortuni due giocatrici titolari come la polacca Dzianakowska e Clara Vogtino. che hanno il loro Poi squadra ha pagato la di ambientamento. Il salto di qualità la e la A 2. non ci sono più squadre materasso, quelle che scor- il minimo impegno. In A 2 il livello, essere eccezionale, più che mia. Le squadre non sbagliano più tanto, niente. Così il mio ha finito per accusare il colpo. Ma spe- la ripresa campionato, l'atleta polacca, il complesso amalgama migliore. In Coppa Italia, contro le fortissime bergamasche non possibilità potremo giocare per esperienza».

Cacioppo

Visita di fine anno al colosso Germania

Officine Krupp a Bochum, fabbrica di locomotive. Anche le donne lavorano alle gru giganti

Sciopero

Paralizzata la produzione nella c stata dagli industriali la cogestion

Nel freddo intenso del mattino, otto o dieci operai della Fkh (Friedrich Krupp Hüttenwerke) se stanno immobili davanti all'ingresso principale. Indossano pesanti casacche, il casco giallo in Stanno in silenzio, si consultano con brevi cenni: devono controllare che nessuno entri nello stabilimento. Non ci striscioni in giro, soltanto qualche cartello che parla genericamente di solidarietà i lavoratori. Non un altoparlante, non un fischietto. L'atmosfera, per un italiano, è irreale: quegli operai silenziosi, austeri, il picchetto di guardia ai giganteschi stabilimenti Krupp. Sono in sciopero da più di settimana, con tanti altri del settore metallurgico e metalmeccanico. Il primo sciopero da mezzo secolo a questa parte: dal 1928, quindi da epoca pre-nazista, che una lavoro in questo settore non si concludeva con un accordo. Cinquant'anni, e proprio in un campo che nella maggior parte del mondo è tra i più avanzati sindacalmente.

Il sindacato IG Metall (2 milioni 600 mila iscritti, il maggiore nella Germania federale) ha avanzato due domande principali: riduzione del lavoro, con parità di compensi, da 40 a settimanali; un aumento della oraria del 9 per cento (la paga base oraria s' aggira sulle cinquemila lire). I industriali proposto che il periodo di ferie sia portato a sei settimane (cioè da' tre a nove giorni in più dell'attuale periodo) ed un incremento della paga pari al 3 per cento. Su questa seconda parte del «pacchetto» i sindacati degli operai potrebbero forse discutere, non la prima parte, quella della riduzione di orario, è vista anche un mezzo per aumentare i posti di lavoro.

E così si è giunti, mentre la Germania tratteneva il respiro, allo sciopero. Nell'incredibile Ruhr, duecento chilometri consecutivi di impianti, una visione ciclopica di potenza industriale, una selva di ciminiere che ha paragoni al mondo, i dipendenti di otto acciaierie hanno interrotto il lavoro; con loro sono entrati in sciopero i dipendenti di altre acciaierie a Brema ed a Osnabruck: 19 mila uomini in totale. Gli industriali hanno risposto con la serrata di altri impianti, che hanno lasciato dalla produzione 29 mila lavoratori.

La situazione è tesa. Lo sciopero colpisce grandi nomi dell'industria mondiale: ci sono i Thyssen ed i Mannesmann, gli Hoesch ed i Krupp, settori chiave dell'industria nella Germania Federale. Ma i lavoratori sono compatti: l'astensione lavoro votata in

L'andamento della congiuntura economica in Germania

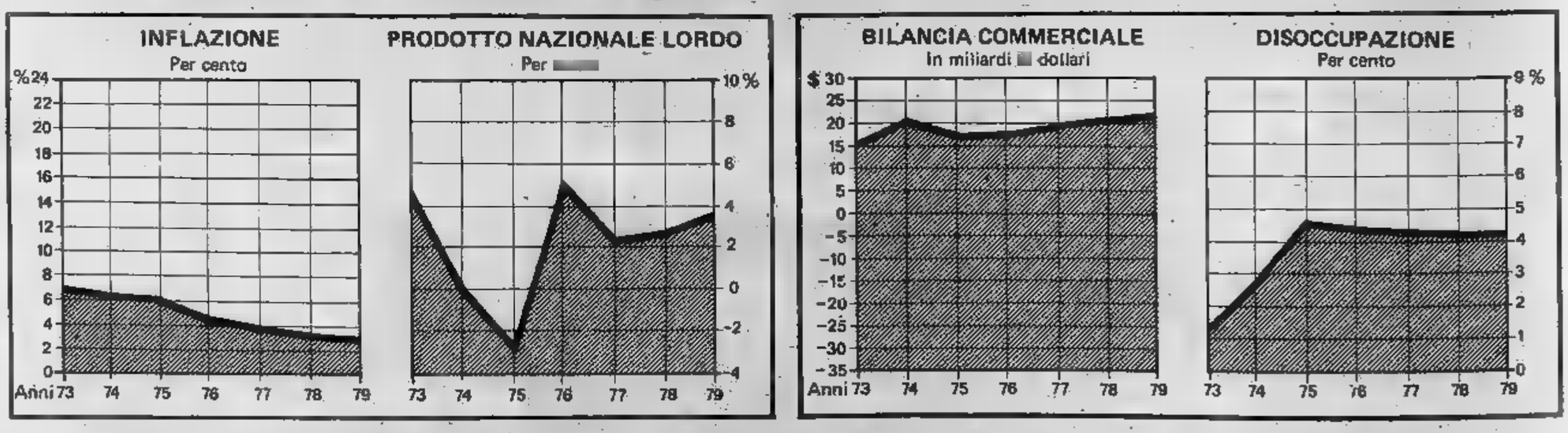

L'andamento della congiuntura economica in Italia

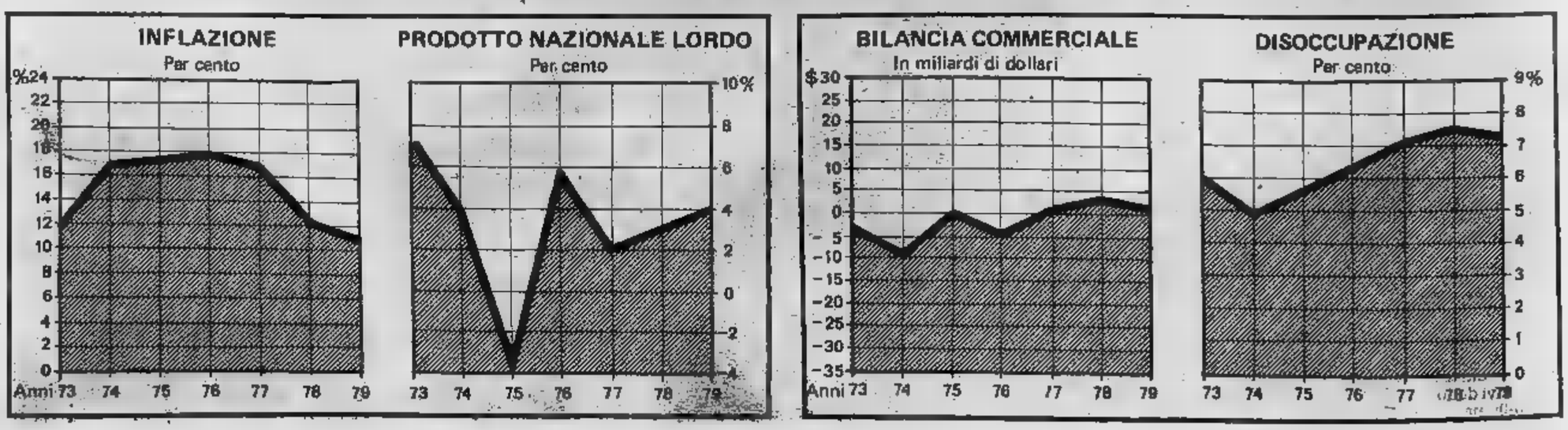

a (un po' preoccupato...)

o alla tedesca

ciclopica Ruhr - Comizio modello con strofette ironiche - Conte e paritetica - Il sindacato generale: una potenza finanziaria

ordinatissime assemblee, con una media di approvazioni dell'87 per cento (per scendere in sciopero occorre almeno il 15%». «*E' ora di finirla* — ha detto, a Dortmund, il presidente del sindacato IGM, Eugen Loderer —. *Dobbiamo dire [illegible] modernizzazione degli impianti attuata solo sulle spalle dei lavoratori*».

Ed ha ricordato che nella Germania Federale, fra il 1970 [illegible] il 1977, nel settore della siderurgia i posti [illegible] lavoro sono diminuiti di cinquantamila, e che il ritmo delle soppressioni, [illegible] 1978, [illegible] stato [illegible] circa mille al mese.

Gli industriali [illegible] Renania-Westfalia contestano che [illegible] settimana ridotta da quaranta a trentacinque ore possa servire a diminuire [illegible] disoccupazione. Se fosse applicata la richiesta degli operai — dicono — i costi [illegible] produzione salirebbero [illegible] 10-18%. Le imprese non sarebbero più competitive, l'acciaio tedesco — già [illegible] in crisi — entrerebbe [illegible] una fase negativa pericolosa.

Soprattutto [illegible] industriali temono che l'esempio di Krupp e della Ruhr si estenda a macchia d'olio: «*Dobbiamo difenderci a nome [illegible] tutta l'industria tedesca*» ha detto [illegible] Esser, presidente della BDA, la federazione degli imprenditori.

Il [illegible] di Esser lo sentiamo scandire in coro, [illegible] strofette ironiche, al comizio [illegible] cui [illegible] a Bochum. Il gigantesco teatro ultramoderno — strutture metalliche, grandi globi luminosi appesi [illegible] soffitto — [illegible] stracolmo di lavoratori in sciopero. L'orario di inizio è [illegible] 16, ed infatti [illegible] comincia senza un minuto di ritardo. Possiamo assistervi grazie all'appoggio autorevole dei nostri accompagnatori [illegible] fondazione Friedrich Ebert, che ci guidano in un viaggio [illegible] aggiornamento sulla realtà della Germania Federale d'oggi. Anzi, veniamo presentati [illegible] «la delegazione italiana» ed accolti [illegible] calorosi applausi.

Gli oratori si succedono sulla pedana, riscuotono consensi [illegible] battimani, ma non c'è assolutamente l'atmosfera arroventata dei grandi scioperi di casa nostra. Non [illegible] sono pugni alzati né bandiere rosse [illegible] riferimenti politici; [illegible] sentiamo [illegible] parola «compagni», che in tedesco è «genossen», ma l'oratore [illegible] rivolge [illegible] volta [illegible] volta all'assemblea [illegible] l'espressione piuttosto compassata [illegible] «colleghi e colleghe».

L'atmosfera [illegible] accende soltanto quando viene pronunziato il nome [illegible] Esser, che — come [illegible] — è [illegible] presidente [illegible] federazione degli imprenditori. Allora si leva un coro, in cui si dice che Esser è un [illegible] giatore [illegible] posti di lavoro, con [illegible] gioco di parole intraducibili in italiano, dato che «esser» significa appunto «mangiatore». [illegible] strofetta suscita grande ilarità ed applausi. Alle cinque, esattamente un'ora dopo, [illegible] è finito ed il comizio si scioglie. Giovanotti e ragazzi, sulle porte, distribuiscono manifestini [illegible] in cui si chiariscono gli obiettivi dello sciopero [illegible] della parola magica «Solidarität», solidarietà.

Che ha un significato estremamente preciso. Lo sciopero costa [illegible] sindacato [illegible] Metall almeno 14 milioni di marchi (circa [illegible] e trecento milioni) [illegible] settimane per la corresponsione [illegible] lavoratori che incrociano [illegible] braccia di circa il settanta per cento del salario. [illegible] la cifra sta aumentando per [illegible] serrata [illegible] dagli industriali. [illegible] caso di paralisi totale di tutte le acciaierie, il sindacato [illegible] troverebbe [illegible] dover sborsare [illegible] [illegible] di [illegible] milioni di marchi (18 mi[illegible] [illegible] lire) alla [illegible]. Sono cifre imponenti, impressionanti [illegible] pesanti anche per i sindacati tedeschi [illegible] per [illegible] loro poderosa struttura finanziaria.

E' [illegible] caso di ricordare qui che [illegible] confederazione generale [illegible] lavoratori, la DGB, è proprietaria [illegible] una banca, la [illegible] in [illegible] di importanza nella Germania Federale, di tipografie e [illegible] immobili, [illegible] [illegible] permettono [illegible] volume di affari da capogiro. Ed è anche [illegible] caso di ricordare che l'indennità di disoccupazione [illegible] del [illegible] per cento sull'ultimo salario netto, con l'aggiunta di un'indennità di famiglia, aumentata proprio un anno fa (sulle trentamila lire mensili per ogni figlio).

Torniamo [illegible] acciaierie Fried. Krupp. Parliamo con qualcuno [illegible] 38 mila dipendenti. Poi [illegible] [illegible] del comitato di sorveglianza [illegible] l'applicazione concreta della legge sulla «Mitbestimmung», [illegible] cogestione paritetica che riguarda tutte le imprese con più di [illegible] mila dipendenti. (Ricordiamo che proprio in questi giorni la Confindustria germanica ha presentato ricorso alla Corte costituzionale, invalidando la legislazione in materia [illegible] cogestione).

Qualche domanda. La Krupp fabbrica [illegible] armi?

«*La Krupp si [illegible] impegnata a non fabbricare più armi. [illegible] questo impegno viene rispettato in senso assoluto, sebbene — non lo nascondiamo — se potessimo fabbricare [illegible] vendere armamenti, gran parte delle nostre preoccupazioni economiche sarebbero risolte. Evidentemente [illegible] possiamo poi impedire che i nostri clienti esteri, e [illegible] abbiamo in tutto il mondo, usino poi i nostri acciai per costruire cingoli per carri armati o [illegible] [illegible] cacciatorpediniere*».

Qual è la situazione finanziaria della Krupp?

«*Il capitale è [illegible] 573 milioni [illegible] marchi. L'azione [illegible] un "nominale" di 100 marchi, [illegible] scarsissime oscillazioni [illegible] mercato della Bo[illegible] perché il "flottante" è sempre molto ristretto. L'ultimo dividendo, pari al 10 per cento del nominale, [illegible] al 1975. Dopo di allora, a causa della crisi internazionale dell'acciaio, [illegible] abbiamo più distribuito dividendi. Il 70 per cento delle azioni appartiene alla [illegible] madre, [illegible] Essen. [illegible] 5% è nelle mani [illegible] privati (i lavoratori [illegible] si [illegible] dimo[illegible] [illegible] possesso [illegible] azioni), il 25 per cento [illegible] [illegible] scià dell'Iran. Un operaio specializzato guadagna circa 1600 marchi netti al* [illegible].

Rapido conto: [illegible] quasi 750 mila lire al mese. Che [illegible] permettono affatto [illegible] vita [illegible] nababbo, [illegible] lo sbalorditivo costo dei generi di prima necessità, dell'affitto, dei trasporti, di tutto. [illegible] che non sono via via rosicchiati da un'inflazione [illegible] non [illegible] può neppure definire strisciante, perché supera di poco il due per cento annuale.

E' popolare questo sciopero?

«*Lo sciopero [illegible] stato votato quasi all'unanimità. [illegible] non è popolare [illegible] [illegible] assoluto. Nessun sciopero [illegible] mai [illegible] [illegible] in Germania, lascia sempre [illegible] senso di frustra[illegible] [illegible] rammarico, come se si fosse [illegible] costretti [illegible] violare un ordinamento che dovrebbe [illegible] intangibile*».

Ma questo appartiene [illegible] radice più profonda del carattere tedesco. [illegible] stato Lenin che, proprio parlando dei rivoluzionari [illegible] Germania, disse un giorno, malignamente: «*Cosa volete che facciano, quelli... Ogni [illegible] che i [illegible] vogliono assaltare un treno, prima [illegible] [illegible] fare il biglietto*».

[illegible] Morlondo

Le cifre della produzione

Antracite [illegible] fossile *(in migliaia di tonnellate)*

Germania Federale	97.000	(terza in Europa)
Polonia	171.000	
URSS	484.000	
USA	570.000	(prima nel mondo)

Acciaio *(in migliaia di tonnellate)*

Germania Federale	43.000	(seconda in Europa)
Italia	24.000	
URSS	150.000	(prima nel mondo)
USA	120.000	

Rame *(produzione delle fonderie, in migliaia di tonnellate)*

Germania Federale	250	(seconda in Europa)
URSS	1.200	(prima in Europa)
USA	1.430	(prima nel mondo)

Piombo *(produzione delle fonderie, in migliaia di tonnellate)*

Germania Federale	120	(quarta in Europa)
Francia	124	
Gran Bretagna	137	
Italia	22	
URSS	475	(prima in Europa)
USA	619	(prima nel mondo)

Alluminio [illegible] prima fusione *(in migliaia di tonnellate)*

Germania Federale	678	(prima in Europa)
Italia	195	
URSS	1.500	(stim.)
USA	1.450	

Acido cloridrico *(in migliaia di tonnellate)*

Germania Federale	890	(prima in Europa)
Italia	445	(seconda in Europa)
USA	2.200	(prima nel mondo)

Fertilizzanti [illegible] *(in migliaia [illegible] tonnellate)*

Germania Federale	1.574	(seconda in Europa)
URSS	7.860	(prima in Europa)
Italia	1.150	
USA	9.200	(prima nel mondo)

Raion fiocco *(in migliaia di quintali)*

Germania Federale	987	
URSS	3.020	(prima in Europa [illegible] nel mondo)
USA	3.020	(prima nel mondo)

Energia elettrica *(in milioni di Kilowattora)*

Germania Federale	312	(seconda in Europa)
Italia	147	
Gran Bretagna	273	
URSS	975	(prima in Europa)
USA	1.970	(prima nel mondo)

Cemento *(in migliaia di tonnellate)*

Germania Federale	36.000	(seconda in Europa)
Italia	35.000	
URSS	120.000	(prima in Europa)
USA	65.000	

Acido [illegible] *(in migliaia di tonnellate)*

Germania Federale	5.500	(seconda in Europa)
Italia	3.300	
URSS	16.600	(prima in Europa)
USA	[illegible]	(prima nel mondo)

Un romanzo di Robert E. Howard e Lin Carter

La congiura del serpente

RIASSUNTO — Il [illegible] Kull, salito sul trono [illegible], parla con il consigliere [illegible] lo [illegible] in guardia contro [illegible] grande pericolo e gli annuncia l'arrivo di un guerriero amico, Brule, di cui potrà fidarsi.

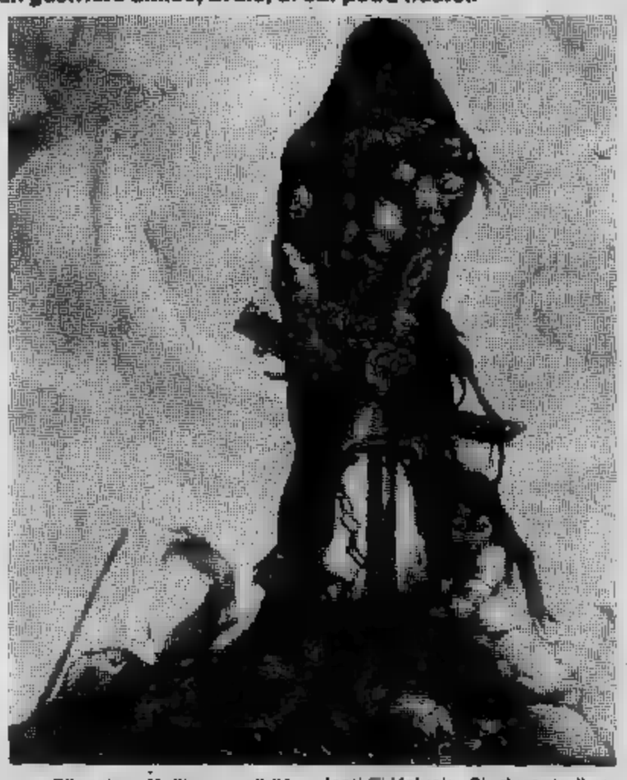

KA nama-kaa Lajeramal — disse Brule.

Kull sobbalzò. — Cosa significa?

— Non lo sai?

— No, le parole [illegible] mi sono familiari; [illegible] di [illegible] lingua che non ho mai udito... eppure, per Valka!... [illegible] qualche parte... ho udito...

— Sì — fu l'unico commento di Brule. Percorse [illegible] gli occhi la stanza, che [illegible] studio del palazzo. Eccetto alcuni tavolini, uno e due divani [illegible] dei grandi scaffali di libri di pergamena, lo studio era spoglio a confronto [illegible] magnificenza [illegible] altre [illegible].

— Dimmi, re, chi sorveglia la porta?

— Diciotto delle mie Guardie Rosse. Ma [illegible] sei arrivato nottetempo di nascosto per i giardini [illegible] scalando i muri [illegible] palazzo?

Brule sogghignò. — Le guardie [illegible] Valusia [illegible] bufali ciechi. Potrei rubare loro [illegible] donne da sotto il naso. Mi sono infiltrato fra [illegible] loro [illegible] non mi hanno visto [illegible] [illegible] in quanto [illegible] muri... potrei scalarti anche senza l'aiuto dei rampicanti. Ho cacciato le tigri sulle spiagge nebbiose do- [illegible] la pungente brezza orientale porta [illegible] caligine [illegible] mare e ho [illegible] le pareti dei monti [illegible] picco sul mare occidentale. Ma vieni... no, tocca prima [illegible] braccialetto.

Tese il braccio [illegible] quando Kull eseguì con aria interrogativa trasse un evidente respiro di sollievo.

— Va bene. Ora togliti le vesti regali, perché questa notte [illegible] attendono imprese che [illegible] atlanteano ha mai sognato.

Brule stesso indossava solo un'ampia fascia nella quale aveva [illegible] infilato una corta spada ricurva.

— Chi sei tu, per darmi ordini? — chiese Kull, [illegible] po' risentito.

— Non [illegible] ha pregato Ka-nu di fare [illegible] dicevo io? — chiese Brule in tono irritato, mentre [illegible] lampo gli guizzava negli occhi. — Non [illegible] simpatia per te, maestà, [illegible] per il momento devo togliermi [illegible] testa gli [illegible] razziali. Fa lo stesso anche tu. E ora andiamo.

Camminando [illegible] fàr rumore guidò il re [illegible] una porta. Una feritoia permetteva di [illegible] il corridoio esterno senza esse- [illegible] visti, e [illegible] fece [illegible] a Kull [illegible] guardare. — Cosa vedi?

— Nient'altro che le mie diciotto Guardie Rosse.

Brule annuì e invitò Kull a seguirlo. Si fermò davanti [illegible] un pannello della parete opposta e vi manovrò per un momento. Poi con mossa lieve si tirò indietro estraendo nello stesso tempo la spada. Kull mandò un'esclama- [illegible] mentre il pannello scivolava silenzioso rivelando un passaggio fiocamente illuminato.

— Un passaggio segreto! — imprecò a bassa voce. — E io non [illegible] sapevo nulla!

— Silenzio! — sibilò Brule, poi Brule attraversò [illegible] porta segreta, che rimase aperta [illegible] lo- [illegible] spalle. [illegible] intervalli quasi regolari, nel passaggio Kull notò delle [illegible] porte, invisibili dall'esterno, ma facilmente identificabili dall'interno.

— Questo palazzo è tutto un passaggio segreto... — [illegible] morò.

— Sì. Notte e giorno tu sei sorvegliato, re, [illegible] occhi.

Kull rimase colpito [illegible] maniere di Brule. Il barbaro avan- [illegible] lentamente, [illegible] attenzione, raccolto [illegible] [illegible] stesso, tenendo [illegible] spada in avanti. Quando parlava, lo faceva [illegible] un sussurro, e lanciava in continuazione occhiate a destra e [illegible] sinistra.

Il corridoio faceva [illegible] brusco gomito [illegible] Brule spiò cautamente [illegible] l'angolo.

— Guarda! — mormorò. — Ma ricordati! Niente parole! [illegible] rumori... ne va della tua vita!

[illegible] guardò con [illegible]. Su- [illegible] dopo l'angolo, il corridoio diventava una [illegible] [illegible] gradini. E Kull indietreggiò. Ai piedi della [illegible] giacevano le [illegible] Guardie Rosse che quella notte stavano di guardia allo studio del re. Solo la stretta di Brule sul braccio e il [illegible] feroce mormorio lo trattennero dal precipitarsi giù per le scale.

— Silenzio, Kull! — sibilò Brule. — Questi corridoi [illegible] [illegible] vuoti, [illegible] ho rischiato molto [illegible] mostrarteli; eppure l'ho vo- [illegible] fare ugualmente, perché [illegible] possa credere a ciò che sto per [illegible]. Torniamo nello studio. — E tornò sui suoi passi.

— Questo è tradimento — mormorò il re; e i [illegible] occhi grigio acciaio mandavano lampi. — Orrendo e rapido! [illegible] qualche minuto [illegible] passato da quando quegli uomini erano ancora [illegible] guardia.

Appena furono di [illegible] nello studio, Brule richiuse [illegible] cura [illegible] pannello segreto [illegible] invitò Kull a guardare di [illegible] dalla feritoia della porta esterna. Kull bocchegglò in modo evidente. *Perché [illegible] diciotto guardie erano [illegible] là fuori!*

— Dunque [illegible] stregoneria! — bisbigliò, sguainando [illegible] mezzo la spada. — Sono i morti a montar la guardia [illegible] re?

— *Sì!* — fu la risposta appena [illegible] [illegible] Brule: c'era una strana espressione nei suoi occhi scintillanti. Kull [illegible] Brule si fis- [illegible] per un attimo, e le sopracciglia [illegible] re si aggrottarono in un'espressione perplessa mentre [illegible] di leggere l'imperscrutabile volto [illegible] barbaro. Poi [illegible] labbra di Brule, socchiudendosi appena, formarono le parole: *— Il... serpente... che... parla!*

— Zitto! — bisbigliò Kull, tappandogli [illegible] bocca con la mano. — E' mortale parlarne! [illegible] un nome maledetto!

[illegible] barbaro lo [illegible] [illegible] paura.

— Guarda di nuovo, [illegible] Kull. Forse la guardia [illegible] [illegible] cambiata.

— No, sono gli stessi uomini, [illegible] nome [illegible] Valka, questa è stregoneria... [illegible] pazzia! Ho visto con i miei occhi i corpi di quegli [illegible] mini, non più di dieci minuti fa. Eppure sono [illegible] in piedi!

Brule indietreggiò, lontano dalla porta, [illegible] Kull meccanica- [illegible] lo seguì.

— Kull, [illegible] [illegible] delle tradi- [illegible] della razza che governi?

— Parecchio... e tuttavia ben poco. Valusia è così antica...

— Appunto. — [illegible] occhi [illegible] Brule [illegible] [illegible] strana luce. — [illegible] siamo solo barbari... bambini, paragonati ai Sette Imperi. Nemmeno loro sanno quanto sono antichi. [illegible] la memoria dell'uomo [illegible] gli annali degli storici vanno abbastanza indietro nel tempo da dirci quando i primi uomini giunsero dal mare [illegible] costruirono città sulla costa. [illegible] Kull, *gli uomini non sono [illegible] sempre governati da uomini!*

Il re sobbalzò. I loro occhi [illegible] incontrarono.

— Sì, c'è [illegible] leggenda del mio popolo...

— [illegible] anche del [illegible] — lo interruppe Brule. — Fu prima che noi delle isole diventassimo alleati [illegible] Valusia. Sì, durante il re- [illegible] [illegible] Zanna-di-Leone, settimo comandante in capo dei Pitti, tanti anni [illegible] che nessun uomo ne ricorda il numero. Arrivammo per mare, dalle isole dove il sole [illegible], evitando le coste di Atlantide e gettandoci sulle spiagge di Valusia con torce [illegible] spade. Le lunghe spiagge [illegible] che risuonarono dei colpi delle lance e la notte fu illuminata a giorno dagli incendi delle fortezze. E il re, il [illegible] Valusia che morì sulle sabbie arrossate [illegible] quel giorno sinistro... — La voce gli si spezzò. I due si guardarono in viso, [illegible] parlare, [illegible] poi annuirono entrambi.

— Valusia è [illegible] — mormorò Kull. — Le montagne di Atlantide [illegible] Mu [illegible] isole nel mare quando Valusia [illegible] [illegible] giovane.

★ ★

Brule fece di nuovo strada verso la porta segreta. Entrarono [illegible] silenziosamente, e silenziosamente avanzarono nel corridoio tenebroso, prendendo la direzione opposta. Dopo un po' Brule [illegible] fermò e si avvicinò a [illegible] della porta segreta, invitando Kull a guardare insieme a lui da una feritoia nascosta.

— Questa porta [illegible] apre su una scala poco usata, che conduce a un corridoio che precede oltre la porta dello studio.

Essi guardarono, [illegible] ad un tratto una sagoma silenziosa montò per le scale senza far rumore.

— Thu! Il Capo [illegible] Consiglio! — esclamò Kull. — Di notte, e col pugnale snudato! Che cosa significa, Brule!

— Assassinio! È il più orribile [illegible] tradimento! — sibilò [illegible] barbaro.

BRULE impedì [illegible] Kull di spalancare [illegible] porta [illegible] precipitarsi [illegible] Thu, [illegible] capo del consiglio —. Saremmo per- [illegible] [illegible] lo attaccassimo qui, perché molti altri si nascondono [illegible] piedi di questa scala. Vieni!

Quasi [illegible] corsa percorsero [illegible] passaggio. Brule si diresse di nuovo [illegible] porta segreta, chiudendola poi accuratamente [illegible] sue spalle; poi attraversò la sala fino a un'apertura che dava [illegible] una stanza usata [illegible] rado. Qui scostò alcuni tendaggi in un angolo buio; vi si nascose dietro, trascinando Kull [illegible] sé. I minuti passarono lenti. Kull poteva udire nell'altra stanza la brezza gonfiare le tende, e gli sembrava simile [illegible] mormorio di fantasmi. Poi dalla porta entrò deciso Thu, consigliere capo [illegible] re.

Entrò con il pugnale alzato, camminando [illegible] [illegible] rumore. Si fermò per un attimo, ispezionando la [illegible] vuota, illuminata [illegible] fiocamente da un'unica candela. Quindi avanzò con cautela, [illegible] non riuscisse a spiegarsi l'assenza di Kull. Si fermò davanti [illegible] nascondiglio del re e...

—Uccidi! —sibilò Brule.

[illegible] si lanciò nella stanza [illegible] un unico balzo possente. Thu si voltò, ma la velocità felina dell'attacco non gli [illegible] possibilità di difesa. L'acciaio [illegible] spada brillò nella luce fioca [illegible] raspò contro le ossa mentre Thu cadeva all'indietro; la punta [illegible] spada gli spuntava attraverso [illegible] spalle.

Kull si chinò sull'uomo, con i denti scoperti in un ringhio omicida: i suoi occhi [illegible] simili al ghiaccio grigiastro [illegible] [illegible] ge- [illegible]. Poi allentò la stretta sull'elsa [illegible] indietreggiò, scosso, stordito, [illegible] un brivido nella schiena.

Sotto i suoi occhi il volto di Thu divenne stranamente offuscato [illegible] irreale; i lineamenti [illegible] fu- [illegible] in maniera impossibile; e come una maschera di nebbia che [illegible] dissipa, il volto svanì all'improvviso e al suo posto boccheggiò con un ultimo sguardo malvagio [illegible] *mostruosa testa di serpente!*

Brule [illegible] chinò in avanti. Recuperò la spada. Maestà — disse —. Ci sono altre imprese da compiere.

Con esitazione Kull afferrò l'elsa. Un brivido gli percorse tutto il corpo quando mise un piede sull'orrore che giaceva per terra; e, quando [illegible] contrazioni [illegible] muscoli fece spalancare quella bocca spaventosa, indietreggiò colto da nausea. Poi, irritato con sé stesso, estrasse la spada e osservò più [illegible] quell'innominabile cosa che era stata conosciuta [illegible] Thu, consigliere capo. A parte la testa di serpente, era l'esatta riproduzione di un [illegible].

— Un uomo con la testa [illegible] serpente! — mormorò Kull. — Costui, allora, [illegible] un sacerdote del dio serpente?

— Sì. Thu dorme ignaro di tutto. [illegible] spettri possono assumere l'aspetto che vogliono. Ossia, possono, mediante un incantesimo magico o qualcosa del genere, tessere una ragnatela [illegible] stregoneria attorno [illegible] loro volti, come un attore indossa [illegible] maschera.

— Allora le antiche leggende sono [illegible] — meditò il re. — Quei vecchi racconti sinistri che pochi [illegible] mormorare, per paura [illegible] morire come bestemmiatori, non sono fantasie. Eppure sembra [illegible] di là dei confini della realtà. Ah! Le guardie fuori della porta...

— Anche loro [illegible] uomini serpente. Fermo! Cosa vuoi fare?

— Ammazzarli tutti! — rispose Kull, a denti [illegible].

— Colpisci alla testa, quando sarà [illegible] — disse Brule. — Diciotto aspettano dietro la porta, e forse molti di più nei corridoi. Ascolta, re. Ka-nu parecchio tempo fa aveva scoperto i passaggi segreti del palazzo, e dietro suo ordine io ho studiato la mappa [illegible] [illegible] venuto qui di notte per aiutarti, perché tu non morissi [illegible] sono morti altri re di Valusia. Sono venuto da solo per non sollevare sospetti. Una parte della terribile congiura l'hai già vista. Uomini serpente sorvegliano la tua porta, [illegible] qualsiasi che hai ucciso, sotto le spoglie di Thu, poteva andare [illegible] qualsiasi posto del palazzo: domani mattina, [illegible] i sacerdoti avessero fallito, le guardie reali sarebbero state ancora al loro posto, ignare di tutto; [illegible] ricordare nulla; e se i sacerdoti avessero avuto successo, sarebbero state lì a ricevere il biasimo. Ma adesso resta qui, mentre mi libero [illegible] questa carogna.

Mentre parlava, Brule si [illegible] ciò sulla spalla l'orribile [illegible] e scomparve attraverso un altro passaggio segreto. Kull [illegible] solo, con la mente che gli turbi- [illegible]. Quanti adepti [illegible] grande Serpente si nascondevano nelle [illegible] città? Come poteva distinguere i falsi [illegible] ri? Quanti [illegible] suoi fidati consiglieri, dei suoi generali, [illegible] uomini? Come poteva [illegible] certo... e [illegible] chi?

Quante facce hanno gli uomini anche quando non sono stregati! Neppure [illegible] re può conoscerle tutte. (FINE)

Tratto da «Kull di Valusia», di Robert E. Howard e Lin Carter, per gentile concessione dell'Editrice Nord.

ECONOMICI

[illegible] Autovetture

[illegible] COMMERCIALI
pulmini: 238 750 850 Ford Transit Volkswagen Mercedes - Automarkets, corso Grosseto 318, telefono 739.5353.

100 COMMERCIALI
carrozzerie speciali: 238 uso frutta e verdura Fiat 90 NS ribaltabile Ford 50 q.li cassone fi metri Simca uso carni Ford 50 q.li ribaltabile Volkswagen doppia cabina - Automarkets, corso Grosseto 318, telefono 739.5353.

128 del '70 rossa - 128 del '71 Rally - 128 del '72 bianca - 128 del '73, '74, '75 Automarkets corso Grosseto 318 tel. 7393353.

131 del '75 blu in perfetto stato con gancio traino visibile Automarkets corso Grosseto 318 tel. 7395353.

3.518.000
è il prezzo Iva compresa della nuova Fiesta alla concessionaria Ford di Torino-Automobile, corso Agnelli 22, via Nizza 69.

500 L del '71 aragosta - 500 L del '70 bianca - 500 L del '71 blu Automarkets corso Grosseto 318 tel. 73[illegible].

16 Motocicli

OSSA motoalpinismo regolarità trial [illegible] scelta al giusto prezzo. Borgarello via Cameriana 2. Tel. 342.358.

18 Acquisto alloggi

A.A.A. CASABIANCA acquista [illegible] alloggi liberi e occupati. Tel. 549.254.
A.A.A. [illegible] Faro corso V. Emanuele 80, ri- [illegible] alloggi [illegible] [illegible] liberi e affittati, tel. [illegible] 760 339.586
ACQUISTASI in Torino alloggio libero [illegible] occupato scopo investimento pagamento contanti, massima serietà. Telefono 386.962.
ACQUISTIAMO appartamento [illegible] salone 2-3 camere doppi [illegible] in stabile signorile anche se- [illegible]ile 516235.
ACQUISTIAMO esaminando la vostra richiesta alloggi o [illegible] [illegible] 30 [illegible] da Torino. [illegible] appuntamento tel. 760.132.

ACQUISTIAMO
stabili in blocco in Torino liberi ed occupati possibilmente dotati ogni confort. Tel. 541.409.

ACQUISTIAMO
stabili in blocco, purché in Torino, con pagamento in contanti, invitiamo i proprietari a prendere contatto direttamente telefonando [illegible] 556.956. Si assicurano trattative rapide.

ACQUISTO urgentemente da privato alloggio libero zona S. Rita Pellerina-Francia pagamento [illegible]ti. Tel. 360.923.
ACQUISTO urgentemente da privato alloggio libero [illegible] S. Rita Stadio Pellerina pagamento in contanti. Telefonare 360.923.
XE proprietario paga in contanti per alloggio 2 camere servizi massima urgenza tel. 505026
ALLOGGETTO 1-2 camere tinello con servizi acquistasi in Torino qualsiasi zona purché libero presto. Telefonare 539.181
CASETTA [illegible] villetta indipendente cercasi acquistare vicinanze Torino pagamento contanti. tel. 741022.
CERCASI acquistare alloggi 1-2-3 [illegible] zona Francia-S. Paolo Campidoglio rivolgersi Studio Tecnico tel. 755648.
CERCASI acquistare villetta indipendente cintura Torino anche non [illegible]te importo massimo 50 milioni. Tel. 532409.
CERCASI urgentemente alloggio libero 1-2 ca- [illegible] tinello cucinino servizi [illegible] Torino [illegible] 443628.
[illegible]CHIAMO per acquisto diretto villa in Torino e prima cintura (Moncalieri, S. Mauro, Rivoli, Collegno) con caratteristiche anche non recenti oppure vecchia costruzione pagamento contanti rapida definizione 556.956.

CERCO
APPARTAMENTO [illegible]
[illegible] 3-4 vani servizi in Torino pagamento contanti urgente. Telefonare 309.6R30.

CONTANTI
paghiamo al miglior prezzo di mercato i vostri appartamenti, stabili in blocco, da frazionare, ville, rustici. Fidatevi di CASALEGNO che di case se ne intende! Corso Regina Margherita 7, 832.904.

CONTANTI
e in breve tempo realizzerete affidandoci i vostri appartamenti e stabili in Torino e zone residenziali. Immobiliare [illegible] 472.858.

FAMIGLIA acquista contanti alloggio medie dimensioni con servizi in Torino o prossimità abitabile presto. Telefono 480.802.

L'IMMOBILIARE S.P.A.
[illegible] uffici in Italia per vendere velocemente. Via Arenale 35, 537.655.

PICCOLO alloggio o monolocale libero con ser- [illegible] [illegible] interni acquisto in contanti qualsiasi zona. Telefono 539.019 mattino.
PRIVATO acquista contanti [illegible] 3 camere zo- [illegible] corso Peschiera-Francia. Scrivere: «Pubblikompass 400 — 10100 Torino».
PRIVATO acquista urgentemente appartamento 2-3 camere cucina servizi no intermediari pagamento contante. [illegible] [illegible]ore 12 alle 17 al 630112.
PRIVATO serve urgentemente alloggio libero in Torino 1-2 camere tinello tutti confort disposto dare compenso a chi offre collaborazione pago contanti. Tel. 444.225.

RICERCA
per propria clientela appartamenti liberi 2-3-4 vani servizi in Torino. Tel. 539.701 - 534.863
SENZA IMPEGNO
un [illegible] esperto è a vostra disposizione per perizie il vostro immobile. Tel. 519.583.
ACQUISTA
in Torino, [illegible] Roma, interi stabili o recenti appartamenti liberi. Tel. 537.096 - 516.278.

RICERCASI urgentemente alloggio libero signorile con doppi servizi zona Crocetta o prossimità. Telefono 443.628.
SOCIETA' finanziaria immobiliare cerca acquistare stabile 50-100 vani [illegible]. Tel. 741023
STABILE in bl[illegible] [illegible] finanziaria acquista anche con rilevo pacchetto [illegible] Riservatezza 535517.

VUOI
vendere il tuo appartamento? Rivolgiti alla Edil Residence. Ne rimarrai soddisfatto. Tel. 650.5539 650.8479.

Vendita alloggi

A.A.A. VOLPIANO vendesi stabile [illegible] [illegible] tello finito [illegible] piani R appartamenti più [illegible] tel. 696361.
A. ANCHE permutando [illegible] camera [illegible] vendo [illegible] milioni libero 3 [illegible] [illegible] servizi in zona Lingotto tel. [illegible].
A.C.C. vende adiacenze piazza Adriano stabile signorile alloggio libero 3 [illegible] tinello servizi dilazioni. Telefonare [illegible].
A.C.C. vende Barriera [illegible] libero salone 2 ca- [illegible] tinello [illegible] in recente costruzione L. 48 milioni meno mutuo 6%. Tel. 360.923.
A.C.C. vende vicinanze Pellerina nuova costruzione alloggi con ampie 2-4 camere doppi e tripli servizi dilazioni. Telefonare 360.923.
A.C.C. vende zona Aeronautica libero [illegible] camere tinello servizio mq 80 affare L. 30 milioni pagamento facilitato tel. 360923.
A. LIBERO [illegible] Cibrario spazioso 2 camere cucina bagno [illegible] riscaldamento 24 milioni meno 7 milioni mutuo residuo. Telefonare 531.927.
A. SERIM vende adiacente [illegible] G. Cesare [illegible] Elvo 4 economico camera cucina servizio 4 milioni 600 mila. Telefono 519.801.
A. SERIM vende libero [illegible] corso Racconigi via Frejus 48 conveniente camera cucina angolo cottura servizio 13 milioni 400 mila, facilitazioni pagamento Telefono 519.801.
A. SERIM vende adiacenze via Nizza [illegible] Feltri 20 spazioso 3 camere cucina ba[illegible] ingresso 37.900.000. Telefono 519.801.
[illegible] vende libero zona corso Regina largo Montebello 40 occasione 2 camere [illegible] servizi 12 milioni 900 mila. T[illegible] 519.801.
A. SERIM vende [illegible] S. Quintino 23 posizione interna 2 camere [illegible] bagno ingresso 15 mi- [illegible] mila dilazioni. Telefonare 519.801.
A. SERIM vende zona piazza Rivoli via Donnodossola 68 vero affare 3 [illegible] [illegible] servizio ingresso 6 milioni [illegible] mila. Telefonare 519.801.
A. SIGNORILISSIMO Pino Torinese 2 camere salone cucina biservizi posto auto lire [illegible] milioni più dieci mutuo. Telefonare [illegible].

A. UNIONCASE.
A 549777 via Bogino 5 in stabile [illegible] riscaldamento centrale 1-2-3 camere cucina bagno prezzi a partire da 6 milioni 500 rata dilazionabili.
A. UNIONCASE B 549777 via Alfano 12 attico 2 camere tinello cucinotta [illegible] milioni dilazionabili.
A. UNIONCASE C 549777 via Bra 6 adiacente corso G. Cesare [illegible] cucina servizio 4 milioni [illegible] mila disponibile negozio libero subito adatto esposizioni.
A. UNIONCASE D 549777 Settimo [illegible] Villa- [illegible] libero subito [illegible] camere [illegible] bagno box auto 33 milioni [illegible].
A. UNIONCASE E 549777 [illegible] Cibrario salone 2 camere cucina bagno 32 milioni [illegible] mila dilazionabili.

(continua)

AIUTIAMOLI!

La distrofia muscolare progressiva [illegible] una [illegible]

REALTA'

SEGNALA i casi di Distrofia Muscolare alla U.I.L.D.M. (Unione Italiana per [illegible] lotta alla Distrofia Muscolare) che attua [illegible] Censimento e promuove la raccolta [illegible] Fondi per la Ricerca Scientifica, la Prevenzione, la Cura Fisioterapeutica degli Handicappati.

U.I.L.D.M.
dir. reg. piemontese
Via del Ridotto 11
10147 Torino

Telef. 296946
c.c. post. n. 2/7859
cc. San Paolo N. 1901
Ente Giuridico DPR n. 391 del 1-5-1970

offerta speciale TVColor Philips
TAXIVISION
via G. Verdi 21 - tel 882.185 - TORINO

CATFISH: il favoloso West

TOM E JERRY, gli eroi della tv

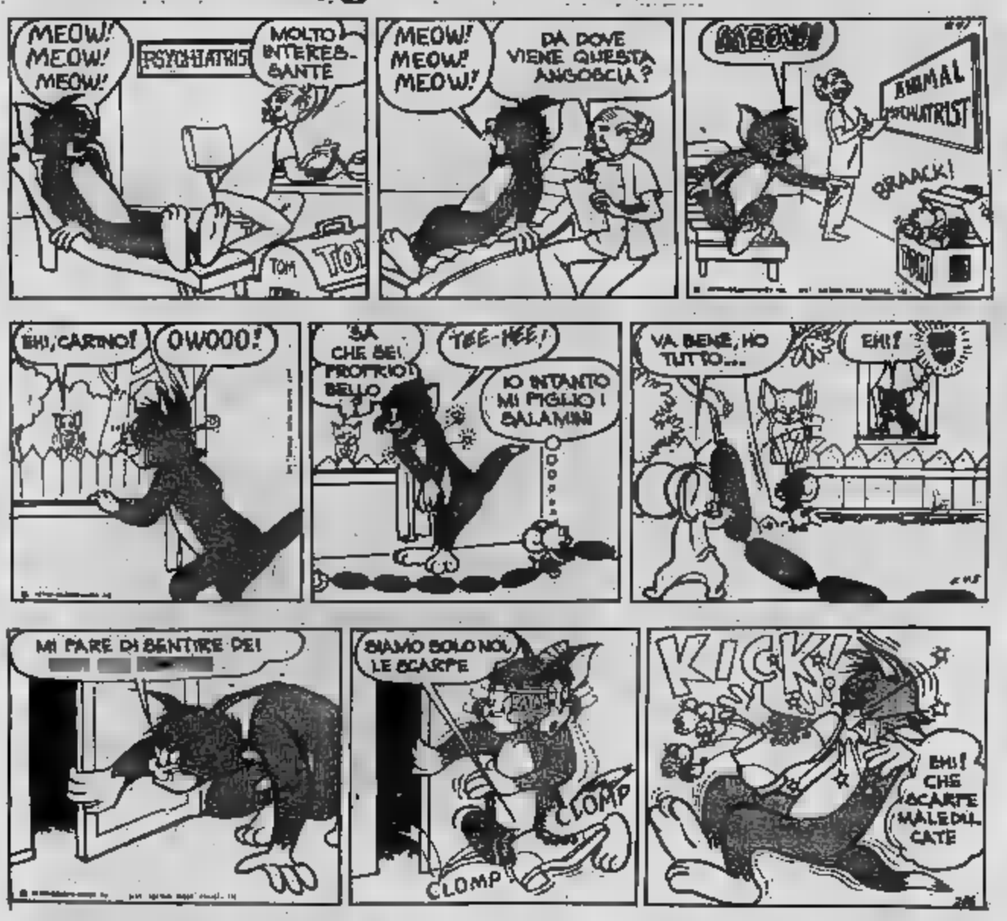

GLI APOSTOLI di FRANCO BRUNA e PIERO

Anche lui al caldo

New York. Freddo anche i gatti lo patiscono e la padroncina di questo felino ha preparato un completo di lana alla (Telefoto Stampa Sera)

L'OROSCOPO DI OGGI a cura di RAFFAELLA GIRARDO

(21 marzo - 20 aprile)
Un po' di tensione in campo lavorativo potrebbero nascere dei malintesi: procurate di chiarire e tutto si aggiusterà nel migliore e per voi più conveniente. Non trascurate di vi bene.

TORO (21 aprile - 21 maggio)
Non alcun appoggio attivi. Agite secondo il vostro intuito che in questa giornata vi guida e risolverete brillantemente ogni problema lavorativo affettivo.

GEMELLI (22 maggio - 21 giugno)
Distrazioni sentimentali potrebbero nuocervi in quanto ne risentirebbe negativamente il vostro lavoro: impegnandovi maggiormente nell'opera che svolgete riuscirete a recuperare le vostre energie che in questo giorno dovete appieno.

CANCRO (22 giugno - luglio)
Più di un malinteso in campo professionale turberà il vostro spirito; non ha però danno e presto avrete influssi più buoni che vi daranno di un viaggio di che ai buoni vostri

(23 luglio - 22 agosto)
Non delle persone che vi hanno promesso ciò che con po' di ritardo andrà a realizzarsi. Migliorerete le vostre condizioni lavoro a nuovi incontri che dovete gioiosamente anche perché in futuro vi saranno .

(23 agosto - 22 sett.)
Giornata buona perché sotto influssi favorevoli: avrete infatti notizie rassicu- circa un progetto che dovreste realizzare: le donne saranno corteggia- ed solo l'imbarazzo della scelta loro ner.

FM 89,750 EUROPA 3 La radio che diverte.

(23 sett. - 22 ott.)
colpa a semplice distrazione se i lavoro quelli programmati; presto potrete constatare che avvantaggiati da migliori e assicureranno ri- sultati. Soddisfacenti gli affari extra-coniugali.

SCORPIONE ott. - 22 nov.)
Una telefonata ambigua potrebbe eccitare la gelosia persona amata: siate cauti nelle vostre azioni e ponderate ciò che poiché l'impulsività potrebbe danneggiarvi anche lavoro. Curatevi la salute.

SAGITTARIO (23 nov. - 21 dic.)
Ad alcuni viene proposto cambiamento di lavoro trasferimento; non i vantaggi pen- bene vostro meglio prima pronunciarvi definitivamente. Ottimi gli influssi che avete questa giornata particolarmente importante per la vostra posizione.

CAPRICORNO dic. - 20 gen.)
Una nell'am della vostra attività procurerebbe di estraniavi dei facendovi perdere dei possibilità e danneggiandovi comunque; non le proposte e siate guardinghi poiché non si di persona sincera; ponete anzi più impolavoro e ne trarrete buoni futuri frutti.

ACQUARIO (21 genn. - 18 febbr.)
Gli influssi Luna contrastano solo . A presto entrerete in zona più favorevole e specialmente nel campo lavorativo avrete vantaggi insperati. Controllate vostra salute per essere certi godere a lungo i frutti migliori.

PESCI (19 febbr. - 20 marzo)
Guardate al lato pratico di ogni cosa; pensate sempre controproducente seguire il vostro intuito e ogni soluzione sarà migliore.

Le stelle della settimana

a cura di Olga Zonca

Continuiamo il nostro discorso astrologico segnalando una settimana movimentata per i Gemelli. non costituisce, verità, fatto eccezionale per Segno sempre ricerca eccitanti interessi. poi sensazioni ricavate sono all'altezza delle aspettative, le le inventano. Nei prossimi giorni saranno soddisfatti perché avranno modo di sbalordire, soprattutto nati in Maggio. Una distrazione, però, o una bugia magari raccontata in buona fede, potrebbero costare cara. I Gemelli di Giugno, specialmente 3-4-5 messi fronte a pesanti responsabilità non riusciranno a sottrarvisi, come di consueto, con cerebralismi funambolici. Anche l'Acquario godrà, in genere, una settimana piacevole- attiva, ma i nati in gennaio (nei giorni 28-29-30), non riusciranno comunicare con il prossimo. Questa mancanza dialogo, per Segno tanto populista, rappresenta vero fallimento.

Per chi compie gli anni

Ed vediamo porterà il prossimo anno astrologico per chi compie gli anni tra il 10 il 16. Chi compie gli anni il 10-11-12 sarà spinto una immaginazione più esuberante del impresse, magari originali, ma certo poco chiare. Per tutti gli altri, il periodo migliore è rappresentato dall'estate, perché Giove, Signore del Segno, spinge a nuovi fortunati interessi. In Settembre - Ottobre - Novembre, lo stesso Giove forma un'angolazione negativa per il Sagittario che fallire molte iniziative. Naturalmente, gli eventuali insuccessi non gli toglieranno vogli di pontificare. Novembre, però, potrà catechizzare senza rischi il proprio partner, perché Venere protegge i rapporti nella seconda parte del mese (come pure nell'ultima di Gennaio). Attenzione a cavallo di Giugno Luglio, perché al partner potrebbe venire la voglia essere lui, una tanto, a gnare qualcosa: cioè come si fa a piantare Sagittario.

Soluzione del problema n. 1832: 1. Td 7.

(12 + 6)

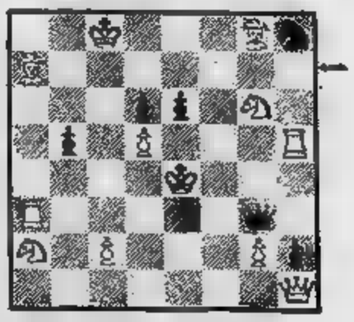

A. White
(Amer. Chess Bulletin, 1941)
Il Bianco matta in 2

Solitario

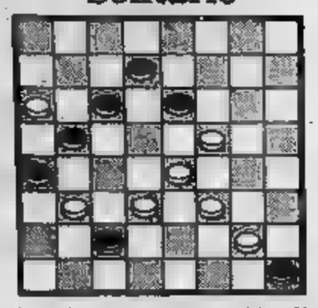

vince in 5 mosse (A. Gilardi)
SOLUZ.: 9-5, 11-27; 5-2, 32-14; 2-9, 26-19; 9-5, 17-26; 5-21, B. vince.

IRRADIO JUMBO SOUND. LO STEREO-JET DELLA MUSICA.

cm 49 x 27 x 15

Radioregistratore stereo portatile con straordinarie caratteristiche e prestazioni: □ 6 bande radio ([redacted] prevista anche la versione [redacted] bande) □ 7 altoparlanti incorporati □ 13,5 W RMS di potenza d'uscita (piú di tre volte la potenza dei normali apparecchi portatili) □ suono a tre dimensioni con effetto avvolgente, grazie al sistema Enviro Stereo (brevetto internazionale) □ estrema compattezza e leggerezza: tutti gli elementi d'un sistema audio cosí complesso sono raccolti in un apparecchio che pesa poco piú di 7 chili.

IRRADIO

NOMICI

Vendita alloggi

[redacted] F 549777 via S. Antonino ta- ...cinino bagno 12 milioni dilazio-

...denza Gardenia via Trento [redacted] signorili alloggi 2-3 [redacted] piú ottima posizione [redacted] conforts. ...telefonare 265.269 265.770. Vi- ...iovedí sabato ore 15-19.

...so libero [redacted] di camera tinel- ...10 milioni piú 5 milioni mutuo. ...90.

...corso Ciriè nuova costruzione ...ingresso bagno angolo cottura ...ioni 550 mila piú mutuo Cassa ...iario Immobiliare 556956.

...folinette ben tenuto due camere ...personale esterno L. 10 milioni ...Finitalia 6987121.

...A (corso Francia) appartamenti ...nera cucina servizi da [redacted] milioni ...mento 3 [redacted] cucina doppi ...lioni 100 mila: box auto 4 milio- [redacted]ioni. L'Immobiliare 596.262.

...oni 500 mila alloggetto [redacted] locali, ...riscaldato con termosifone libero ...lmonte 6 angolo corso Vercelli.

...ero alloggio in Nichelino salon- ...cello cucinino e servizi, recente ...milioni, mutuo e dilazioni. Bi e [redacted].

AFFARONE ...etto 5 locali, parzialmente man- ...mosifone, libero a breve, corso ...via Belmonte [redacted] Immobili Italia.

...o recente camera tinello cucinino ...box 19 milioni. L'Immobiliare

...libero recente costruzione 3 ca- ...servizi garage. Vende: 41 milio- ...zioni. Fasano 694.670.

...NTI subito abitabili in nuove ...ili dotate ogni conforts al termi- ...rcelli e Giulio Cesare [redacted] camere ...1 milioni 600 mila piú mutuo S. ...o 2 camere cucina biservizi 31 ...a piú mutuo [redacted]. Paolo: [redacted] 3 ...biservizi 45 milioni 100 mila piú ...; il complesso sorge subito dopo ...nte Settimo Torinese in via [redacted], ...n loco o tel. [redacted] 519977 532080.

...NTI di prestigio stabile d'interes- ...co totalmente [redacted] alto ...ia Po 7, liberi mq 115-175 mutuo ...59.855.

...NTO libero subito zona [redacted] Pao- ...o ingresso bagno lire 14 milioni ...nare 444.225.

...NTO particolare servito da scala ...sero mq 135 via Cavour 24 total- ...o alto grado finitura mutuo fon- ...wati 539.855.

...3 camere cucina servizi [redacted] ...40 milioni piú [redacted] 5 milioni ...32 080.

...ro vendo casetta [redacted] alloggio la- ...magazzini. Telefonare 666.421.

...Pia ruolo n. 552 vende centralis- ...cina servizi esterni secondo pia- ...niare 591.220 502.340

...Pia ruolo n. 552 vende in Cro- ...cucina bagno libero 4° piano mq ...220 502340

...Pia ruolo n. 552 vende attici co- ...liberi stessa [redacted] piano 2-3 ca- [redacted] nuova signorile tel

...Pia ruolo n. [redacted] vende S. Rita ...amento 160 mq costruzione re- ...ccupato tel. 591220 502340

...Pia ruolo n. 552 vende S. Paolo ...camera cucina bagno facilitazio- ...220.

...Pia ruolo n. 552 vende a Mira- ...lone 3 camere biservizi 7° [redacted] ...razzo libero tel. 591220 502340.

CASALEGNO A ruolo 307 [redacted] Mombarcaro [redacted] Rita) 2 camere, tinello, cucinino, ingresso, servi- zi [redacted] L. 20 milioni compreso residuo mutuo fondiario. Telefonare 885.962 [redacted] 835.394.

CASALEGNO B ruolo 307 libero via De Sanctis (adiacente piazza Massaua), [redacted] tinello, cucinino, ampio ingresso, [redacted] cantina, L. [redacted] milioni dilazioni all'[redacted]. Telefonare [redacted] 832.904 835.493 835.394.

CASALEGNO C ruolo 307 libero Orbassano (To) recente costruzione 3 camere, cucina, doppi servizi, ampio ingresso, box auto, giardino condominiale [redacted] 31 milioni compreso residuo mutuo fondiario. T[redacted]re 885.962.

CASALEGNO E ruolo 307 Moncalieri (To) libero: camera, tinello, cucinino, [redacted] servizi, cantina lire 20 milioni 500 mila dilazioni all'8%. Tel. 885.952 832.904 835.493 835.394.

CASALEGNO F ruolo 307 libero via Millio (S. Paolo) saloncino, camera, cucina, servizi L. 30 milioni dilazioni all'8%. Telefonare 885.962 832.904 835.493 835.394.

CASALEGNO G ruolo 307 via Duca Della Robbia (Pozzo Strada) camera tinello [redacted] ingresso servizi L. 11 milioni [redacted] mila dilazioni all'8%. Telefono [redacted].962 832.904 835.493.

CASALEGNO H ruolo [redacted] Botticelli (Barriera Milano) camera, tinello, cucinino, servizi, balconi, cantina L. 17 milioni [redacted] residuo mutuo fondiario. Telefonare 885.962.

CASALEGNO I ruolo 307 Forno Canavese (To) libero recentissimo in palazzina: camera, ampia cucina, ingresso, servizi, posto auto, giardino privato L. 20 milioni 300 mila compreso mutuo fondiario. Telefonare 885.962 832.904.

CASALEGNO L ruolo 307 Rorà (To) libero recentissimo in palazzina: camera, cucina con angolo cottura, in[redacted], servizi, cantina, posto auto L. [redacted] milioni 500 mila dilaz[redacted] all'8%. Telefono 885.962 832.904 835.493 835.394.

CASALEGNO M ruolo 30[redacted] libero Villanova Mondovì (Cn) 2 camere, tinello, cucinino, ingresso, servizi, cantina: box auto, costruzione 1962 L. 24 milioni [redacted] all'8%. Telefonare 885.962 832.904.

«CASAPIU'»
vende libero Parella appartamento in [redacted] recente composto di: 2 camere tinello bagno 27 milioni. Telefono 768.857 747.204.

«CASAPIU'»
vende [redacted] adiacente piazza Bernini appartamento in signorilissima recente costruzione composto di: doppi ingressi, grande salone, 2 camere con spogliatoio, [redacted] doppi servizi. Telefona- re 768.857 - 747.204.

«CASAPIU'»
vende libero appartamento [redacted] Moncalieri in recente palazzina con parco condominiale composto di: saloncino, 2 camere, cucina, doppi servizi, box 61 milioni piú [redacted] 7 milioni. Telefonare 768.857 747.204.

«CASAPIU'»
vende libero zona Francia (piazza Benefica) in recente signorile stabile composto di: soggiorno, 2 camere, cucina, bagno, ampi disimpegni, 56 milioni, telefono 768.857 - 747.204.

[redacted] Crocetta via Montevecchio in parte libera 13 camere box giardino [redacted] milioni piú mutuo 535517.

CENTRALEDILE 539.181 vende casetta Borgaretto libera indipendente 4 camere cucina biservizi cantina garage 47 milioni 500 mila.

CEN[redacted]LEDILE [redacted] casetta pressi S. Raffaele Cimena libera indipendente 3 camere cucina servizi termo garage 4 mila mq terreno, 27 milioni 500 mila. Telefonare 539.181.

CENTRALEDILE [redacted] corso Francia (Leumann) occupato liberabile recente [redacted] tinel- l[redacted] bagno 13 milioni.

CEN[redacted]ILE vende barriera Milano occupato liberabile ingre[redacted] 2 camere cucina servizi 10 milioni tel. 532409.

CENTRALISSIMO minialloggio libero ristrutturato corso Vittorio angolo Vinzaglio riscaldamento ascensore, telefono 514.735.

[redacted] Immobiliare vende libero via Rosno (S. Paolo) 2 [redacted] tinello cucinino servizi [redacted] 30 milioni. Telefonare 650.5287 650.5370

[redacted] Immobiliare vende libero Borgaro recente 2 camere tinello cucinino servizi lire 25 milioni. Telefonare 650.5287 650.5370.

CENTRO Immobiliare vende libero via [redacted] camera tinello 2 servizi comp[redacted] ristrutturato. Telefono 650.5287 650.5370.

CENTRO Immobiliare vende libero via Porta [redacted] 4 camere cucinotto servizi lire [redacted] milioni dilazionabili. Telefonare 650.5287.

CENTRO Immobiliare vende libero via Moretta (C. Ferrucci) camera tinello cucinino servizi lire [redacted] milioni 500 [redacted] dilazionabili. Telefonare 650.5287 650.5370.

CENTRO Immobiliare vende libero corso Casale (p. Borromini) [redacted] camere cucina servizio lire [redacted] milioni dilazionabili. Telefonare 650.5287.

CENTRO Immobiliare vende libero zona [redacted] nette monolocale [redacted] doccia arredato lire [redacted] lioni 500 mila. Telefonare 650.5287.

CENTRO Immobiliare vende via Gaidano (Centro Europa) 1-2 camere tinello cucinino box da lire [redacted]. Telefonare 650.5287.

CENTRO Immobiliare vende [redacted] (S. Paolo) 3 camere [redacted] lire 16 milioni 500 mila dilazionabili. Telefonare 650.5287.

CENTRO Immobiliare vende liberi S. [redacted] appartamenti 2-3-[redacted] camere cucina servizi giardino privato da [redacted] 15 milioni 500 mila. Telefonare 650.5287 [redacted] 5370.

CENTRO Immobiliare fraziona via S. Fermo (precollina) appartamenti 2 camere cucina servizi facilitazioni. Telefonare 650.5287.

[redacted] 513.831 libero co[redacted] Umberto recente signorile 2 camere cucina bagno [redacted] milioni minimo contanti dilazioni.

[redacted] 513.831 [redacted] Brescia 40 prezzi [redacted] 1 - 2 camere cucina servizi da [redacted] milioni a 14 milioni 700 mila dilazioni.

CENTROCASA 513.831 Orbassano apparta- [redacted] 1-2-3 vani servizi da 6 milioni 500 mila a 28 milioni 500 mila minimo contanti dila- [redacted].

[redacted] adiacenze corso Traiano spazioso 2 [redacted] tinello ampio balcone a lire 14 milioni 500 mila dilazionabili. Telefonare 519.085 519.017.

CONFAR libero recente zona Valentino Nuovo (via Mazzarello) camera e tinello a lire 18 milioni [redacted] dilazioni. Telefono 519.017 - 519.035.

[redacted] libero recente a Nichelino 2 camere e tinello uso ufficio-abitazione a lire 25 milioni 600 mila, dilazioni. Telefono 519.017 519.085

CONFAR libero recente luminoso a Rivalta, via Fossano, pi[redacted] alto, camera tinello 17 milioni 200 mila dilazioni. Telefonare 519.017 519.[redacted]

CONFAR libero spazioso e luminoso alloggio a Chivasso, via Blatta, [redacted], tinello, 2 balconi, 13 milioni 800 mila. Telefonare 519.017 519.085.

CONFAR mansarda libera in via [redacted]. Ausiliatrice con cucinino e doccia completamente [redacted]. Telefono 519.017 - 5[redacted].

CONFAR monocamera libera [redacted] a [redacted] fiori con cucinino bagno o balcone a lire 10 mi- [redacted] 800 mila piú [redacted]. Telefonare 519.085 519.017.

CONFAR [redacted] lungo Dora Napoli monolocale libero 2° piano a [redacted] milioni 500 mila, sufficienti lire 1 milione. Telefonare 519.085 519.017.

CONFAR occasione zona S. Paolo via Millio ultimi alloggi in stabile con ascensore e termo-bagno. Telefono 519.017 - 519.085.

CONFAR via Asinari di [redacted] via Meina 2 camere cucina lire 7 milioni 300 mila, sufficienti lire 2 milioni 500 mila contanti. Telefono 519.085 519.017.

CONSULEDILE 533.322 vende Borgo Vittoria pressi via Breglio spaziosissimo camera tinello cucinino bagno 12 milioni.

CONSULEDILE 533322 vende corso Regina 280 pressi corso Tassoni recentissimi camera cucina bagno 11 milioni 500 mila, 3 camere [redacted] cucinino bagno 24 milioni 500 mila

CONSULEDILE 533322 vende via Solari 25/27 pressi largo Borgaro in stabile recente spaziosissimi 1-2-3 camere tinello bagno da 8.200.000 a 17.900.000.

CONSULEDILE 533:322 fraziona via Spalato 82 angolo via Rivalta (zona S. Paolo) stabile a prezzi d'eccezione 2 camere cucina ingresso servizi da 10 milioni. Volendo libero 16 milioni 800 mila. Facilitazione.

CORSO Marconi libero 3° piano salone 2 camere cucina - bagno urge vendere. Telefonare 683.727.

CORSO Montegrappa libero [redacted] tinello cucinotta servizio ampi balconi L. 26 milioni piú 15 [redacted]ioni mutuo, tel. 503.659.

CORSO ROSSELLI
libero recente signorile 2 camere [redacted] abitabile e bagno ingresso 2 balconi 33 milioni meno mutuo. Tel. 531.927.

CORSO Traiano [redacted] di[redacted]rno [redacted] cucina lire 27 milioni piú 10 [redacted] mutuo. Telefonare 330.690.

CROCETTA
[redacted] via Magellano signorile saloncino 2 camere cucina bagno piano alto [redacted]. [redacted] 532.760.

[redacted] **RESIDENCE** vende via P. Clotilde 3 ca- [redacted] servizi mutuo dilazioni. Telefonare 650.5539 - 650.8479.

EUROCASE A ruolo 751 libero adiacente [redacted] Orbassano saloncino 3 camere cucina doppi servizi 3 arie box auto costruzione nuova 60 milioni meno mutuo. Tel. 547.470 513.681 513.725.

FISIM S.p.A. corso Tassoni liberi completa- [redacted] rimesso a [redacted] soggiorno due [redacted] cucina servizi 36 milioni 500 mila dilazioni. Telefono 595.273 - 599.897.

FISIM S.p.A. corso G. Lanza monocamera posizione riservata 7 milioni dilazioni. Telefonare 501.970 - 591.980

FISIM S.p.A. Moncalieri ampio luminoso libero due camere soggiorno cucinino servizi soffitta volendo box mutuo dilazioni. Telefonare 501.970 - 591.980.

FISIM S.p.A. Rivoli due camere [redacted] servizio posto macchina 9 milioni [redacted] mila dilazioni. Telefonare 581.759 - 585.902.

FISIM S.p.A. Volvera libero luminoso in palazzina recente tre camere cucinotto [redacted] box doppio dilazioni. Telefonare 581.759.

FISPAO fiduciaria San Paolo S.p.A. vende in corso Re Umberto piano alto appartamento 3 camere cucina servizi box auto. Tel. 512.222.

FISPAO fiduciaria San Paolo S.p.A. vende in via Lessona angolo corso Lecce appartamento signorilissimo in villa d'epoca mq 220 circa oltre scantinato mq 80 circa e giardino. Tel 512.222

FISPAO fiduciaria San Paolo S.p.A. vende [redacted] Perosa alloggetto camera cucina servizio. Tel. 512.222.

FISPAO fiduciaria San Paolo S.p.A. vende in via S. Teresa appartamento uso ufficio piano alto mq 165 circa. Tel. 512.222.

FRANCIA (via Miglietti 13) frazionamento stabile 1-2-4 camere cucina servizi da 4 milioni [redacted] mila a 18 milioni [redacted] mila. Ufficio vendite sul posto L'Immobiliare [redacted].

GAIOTTO A. vende via Genin Mirafiori costruzione 1958 camera tinello cucinino servizi ripostiglio [redacted] 13 milioni [redacted] mila compreso mutuo [redacted] ulteriori dilazioni tel. 4[redacted].

GAIOTTO libero via Rovetta Mirafiori saloncino 3 camere cucina [redacted]izi box auto possibilità dilazioni tel 488972.

GAIOTTO via Cesana borgo S. Paolo saloncino 2 camere cucina [redacted] completamente rimesso a nuovo [redacted] milioni [redacted] dilazionabili occasione tel. 488972.

ITALCASE vende piazza Carducci, 3 camere [redacted] servizi [redacted] milioni dilazionabili, tel. 513.017.

ITALCASE vende libere mansarde abitabili 3 milioni 800 mila dilazionabili, tel. 513.017.

ITALCASE vende Vanchiglia camera [redacted] servizi esterni, vero affare, 4 milioni 400 mila, tel. 512.870.

ITALCASE vende libero S. Rita, [redacted] camere cucina abitabile[redacted], cantina, [redacted]. 513.017.

ITALCASE vende via Di Nanni camere [redacted] servizi 6 milioni 800 mila. Tel 512.870.

ITALCASE vende Venaria camera tinello cucinino servizi 13 milioni 800 mila. Tel. 512.870.

ITALCASE vende Settimo Torinese 2 camere cucina servizi tel. 512870

ITALCASE vende centro Susa alloggi 2 camere cucina servizi 8 milioni 200 mila tel. 513017.

LEINI' vendiamo villa nuova costruzione 4 camere salone 2 servizi box interro parco, Edil-Program, telefono 650.8101.

LEINI' via Grosso 33 costruzione 73 vendesi spazioso 2 camere tinello bagno ingresso 19 milioni meno mutuo; box auto 3 milioni 400 mila. Telefonare Serim 519.801.

LIBERI corso Tortona angolo via Pralungo 1 camera cucina 4 milioni 300 mila piú mutuo 2 camere cucina bagno 8 milioni 950 mila piú [redacted] Fiduciaria Immobiliare 556936.

(continua)

FIESTA 3 porte

a L. 3.518.000

Comprensive di IVA, antifurto, servofreno cintura di sicurezza, franco Concessionario

Anche con L. 550'000 di anticipo e L. 106'000 al mese

Ford

Autostadio C.SO AGNELLI, 22 [redacted] VIA NIZZA, 69 TEL. [redacted]35

Euromotor [redacted] 318 TEL. [redacted]

È bene fare gli acquisti per tempo ed in anticipo

Natale, i regali per lei

Natale '78: è moda regalare moda. Perché è utile, perché è piacevole, perché sia lui che per lei, lo stile equilibrato e intelligente di quest'inverno offre spunti «su misura» per qualsiasi gusto e per tutte le tasche. Novità fondamentale: tutte le proposte del momento sono presenti sul mercato in una panoramica che parte dalla bancarella per arrivare sino alla boutique di lusso. Come dire che l'immancabile problema dei prezzi, a saperci fare, può essere ridimensionato. Basterà, in sinfonia con l'atmosfera natalizia, affrontare la tradizionale caccia alle idee con un particolare pizzico di buona volontà.

Ecco, destinata a lei, una manciata di proposte importate sulle ultime tendenze: quattro o cinque idee in grado di augurare Buon Natale con stile e simpatia.

Qualcosa di scozzese. I tartans autentici, che in Scozia divenne «segno d'onore» indossare dopo il 1782, quando fu abolito il decreto inglese che impediva l'uso ai clans ribelli, hanno un pedigree che merita di essere conosciuto. Tutti hanno una storia illustre, moltissimi sono abbinati ad una pianta-portafortuna, parecchi si accompagnano ad un particolare «grido di guerra» ideale.

Sono sottigliezze che forse non coinvolgono gli addobbesticati «scozzesi» di casa nostra, oggi tanto di moda. Per chi volesse saperne di più, tuttavia alcuni negozi di tessuti del centro sono in grado di spiegare gli antichi segreti di un tessuto o di un modello garantito «scotch».

Lo stesso stile, ovviamente meno aristocratico, si ritrova anche sulle bancarelle che oggi offrono gonne scozzesi a partire dalle 13 mila lire. Indispensabile, in ogni caso, la gran sciarpa nello stesso tessuto da buttare sulle spalle o da intrecciare a bandoliera.

Il abbinamento: giacchino-spencer di panno o di velluto, berretti a bustina o piccoli baschi, collant opachi della tinta predominante della fantasia.

Qualcosa di pratico. Vale a dire: giacche e giacconi. Per la giacca, sempre tessuto pesante e in toni smorzati, nessun problema. Lo stile maschile apprezza tanto quella corta a spencer o senza bottoni quanto quella lunga in casentino con alamari, il tipo lungo e asciutto di gusto maschile e il modello «college», il blouson a coulisse e il tipo guarnito a arricciature «anni '40». Si combinano bene con ampie gonne a fantasie sottotono oppure pantaloni sportivi.

Per i giacconi, consigliabile un giro per i grandi magazzini, dove i prezzi oscillano tra le 30 e le 40 mila lire. La scelta è varia: c'è l'eskimo in gabardine doppiato con finto agnello e il blouson in agnellino sintetico, il giaccone in pelo sintetico (arriva alle 65 mila lire, è il più caro); e la giacca in finta pelle scamosciata con interno in orsetto (tra i meno cari, sulle 29 mila lire) e il giaccone supercaldo in peluche naturale con fodera a fiorellini (28 mila 900 lire).

Qualcosa di soffice. Per esempio un maglione, se non mancano tempo, voglia e capacità, fatto in casa invece che comperato. In ogni caso sarà caldissimo, spessissimo, confortevolissimo. Forse caratterizzato da una lana tweed, certamente in una delle più.

Colori-vedetta: il rosso intenso del rubino (bello l'abbinamento col verde militare); il verde tenero argentato della salvia (da accostare all'azzurro un po' cielo d'inverno); il grigio in ogni sfumatura far risaltare accessori blu porcellana); il giallo carico e denso dello zucchero bruciato del curry (da accompagnare marrone senape o il verde palude).

Qualcosa di luccente. Le fe fine amano i piccoli abiti flessuosi, i pantaloni snelli e stretti alla caviglia, le giacche sottili. Per tutti, prezzi estremamente contenuti e una di luci e di riflessi. Così, lo chemisier linea classica, si copre piccoli coriandoli color argento; la maglietta giro collo, abbinabile alla gonna più semplice, sembra costellazione di minuscole luminose; la tunica di velluto si rinnova grazie a profili di in tinta e la corta giacca nera alla cinese, trapunta cosparsa di minicorolle rosso vivo (sulle 30 mila lire) si spalanca su una fodera lucida dalle sfumature di brace incandescente.

Per i pantaloni a tubo in raso o satin (dalle 20 alle 40 mila lire) indicati i maglioni intreccio di toni pastello fili d'argento oppure, per le più giovani, le casacche in tessuto analogo (sulle mila lire) su fiammeggianti guarnizioni da revival pop.

Qualcosa di battagliero. Alle giovanissime, il merito di aver adottato con allegria quello stile militaresco che diventa plumbeo ogni donna che abbia passato i trent'anni. Dunque, decoriamole il merito. Per esempio, con una serie di spille-mostrina di ogni colore (dalle mille alle tremila lire).

Allo scopo servono anche la camicia in flanella spalline e profili contrastanti, il gilet e la gonna di un rigoroso verde militare, un vecchio e autentico trench «da esercito» panno o in impermeabile, la cintura cartuccera, la bustina grande guerra. E quanto altro ancora, spesa, boutique più ancora i mercatini roba usata schierano sul fronte della moda adolescente.

l. r.

Si esplorano le vetrine alla ricerca del dono più adatto e conveniente

PELLICCERIA MARCHISIO

UNICA A TORINO

(a 50 metri da piazza Castello)

VIA GARIBALDI 4 angolo via XX Settembre

TELEF. 54.63.73 TORINO

L'acquisto della pelliccia è una cosa importante. Prima di fare la Vostra scelta visitateci senza impegno.

Alcuni esempi:

VOLPE	da lire 750.000
PERSIANO	da lire 590.000
CASTORO	da lire 590.000
OPOSSUM T.	da lire 490.000
CASTORINO	da lire 390.000
AGNELLO	da lire 180.000
LAPIN	da lire 45.000

Vastissimo assortimento di: visoni, lupi, marmotte, leopardi, giaguari, ocelot, colli, cappelli, ecc.

- Garanzia pelli pregiate
- Permute - Trasform. - Riparaz.
- Facilitazioni di pagamento

Ricordate:

MARCHISIO

Via Garibaldi 4 - Torino

QUESTA SETTIMANA SU

TUTTOLIBRI

Che succede a donne Dialogo fra Edoarda Masi e Renata Pisu sulla situazione in Cina

Augura alla Spettabile Clientela

BUONE FESTE

ricorda il suo vasto assortimento

★

l'uomo abbigliamento uomo

★

anche per regali natalizi

via S. Teresa, 19

10121 TORINO - Tel. 545.194

Centri Moda Risparmio

CAMPAGNA

"INVERNO RISPARMIO"

super-offerta del mese

1 abito lana con gilet + 1 camicia + 1 cravatta + 1 paio di calze lana

TUTTO: L. 49.900

... UN MOTIVO DI PIU' PER VISITARCI!!

a Torino: R. Margherita 205 - tel. 487.047

a Volpiano: piazza V. Emanuele 10 - tel.

Cisalfa...roba da veri sportivi.

Torino, Via Roma 53 | Corso Buenos Aires 7 - Corso Lodi 65

Roma, Largo Brindisi 5a/6 - Via Monte Cervialto 119/123

Nei centri vendita Cisalfa trovi i migliori marche per l'abbigliamento l'attrezzo e accessori per tutti gli sport.

Un personale qualificato collabora con te nelle più adeguate.

Doni per l'uomo elegante di linea classica o sportiva

Cosa regalare a lui? Certamente, la solita cravatta. Una cravatta ultima moda forse sì. Purché sia strettissima (al massimo, quattro o cinque centimetri di larghezza) e realizzata in lana che nasconde il suo pregio particolare qualità sotto un'aria rustica e calda. Altra caratteristica: disegni a fantasia minuta, in colori sfumati e melange che «vanno su tutto», piacciono a tutti e — cosa da non sottovalutare — possono essere scelti «anche» da una donna senza timore di sbagliare.

L'uomo d'oggi ama ciò che in fondo ha sempre amato: comodità, libertà e soprattutto un po' di stravaganza. Unica novità rispetto ad anni non troppo lontani: finalmente la moda «ci sta» e, soprattutto a Natale, sembra disposta a tutto pur di fargli piacere. Dunque, a lui piacciono le cose classiche e sportive, assecondiamolo. E più mentre le vetrine traboccano di proposte ispirate a questa linea «senza tempo».

Al posto d'onore, i giacconi a prova di freddo. Rientrano in questa categoria i blouson, gli anorak, i duvet, i tre-quarti, i nuovissimi giubbotti a vento. I duvet in vero piumino d'oca o imbottito a falda sintetica, il massimo dei consensi. Per contenere i prezzi (che per i tipi più abbordabili superano di poco le 60 mila lire) si ricorre a frequente all'imbottitura sintetica.

Particolarmente elegante (sulle 90 mila lire) il modello nel classico e leggerissimo tessuto impermeabilizzato in dotazione alla Marina, rinforzato all'interno da una fodera double-face in pura lana a coste, anch'essa a prova di pioggia.

Il blouson a vita, svelto e pratico, è ovviamente indicato soprattutto per i più giovani. I più nuovi sono in velluto con interno in flanella scozzese, in velluto a coste larghe o in peluche bianca oppure in popeline impermeabile con un interno a peluche o in morbido moufion (dalle 90 mila su). Particolarmente raffinati — e costosi — i modelli scamosciati, in pelle rovesciato, nappa.

L'anorak, la vecchia e sempre attuale giacca leggera che si infila dalla testa e che si può usare come marsupio, sarà invece riservata ad i «lui» che amano il sole sulla neve con lo stesso slancio con cui detestano il gelo del vento d'inverno. Esigenze cui risponde ugualmente bene l'ultimo nato della serie cioè il «maglione a vento», realizzato in filato di lana con inserti in tessuto siliconato, o in nylon lucido o tutto in tessuto.

In ogni caso, la praticità viene accentuata dall'abolizione di qualsiasi apertura lampo sui davanti in favore di speciali cerniere laterali e sistemate asimmetricamente, in maniera da permettere di indossare il maglione dalla testa, con un solo gesto.

Particolarmente sofisticati i modelli reversibili, con un lato in cotone siliconato e tinta unita e dall'altra in maglia «grattata» oppure a righe (sulle 90 mila lire).

Novità anche per i maglioni normali. In questo caso è il «fai da te» è permesso solo alle più giovani: le ragazze che possono permettersi di indossare lo stesso modello unisex sferruzzato per un «lui» coetaneo (e allora s'impone per entrambi una linea ampia e soffice). Altrimenti, meglio optare per una delle tante proposte sul mercato caratterizzate da tecnica e filati impeccabili e realizzate in filati di pregio: la lana vergine, i mohair, il pelo di cammello, lo shetland e il cachemire (dalle 30 per la lana alle 60 del cammello).

Per l'uomo che pratica gli sport invernali oppure detesta la giacca, indicati i maglioni a tramatura fitta, trattata con gli ultimi sistemi di impermeabilizzazione e antinfeltrimento.

Per l'uomo raffinato ed esigente, invece, nuova e molto elegante l'idea dei «garzati»: vale a dire capi dall'aspetto morbidissimo, generalmente in tinte chiare e molto luminosi. Tra gli altri colori di moda, oltre agli intramontabili classici, una piacevolissima gamma di nuances «ecologiche»: dal castagna al tabacco, dal muschio al verde muschio.

Infine, qualche novità per quanto riguarda gli accessori. Quest'anno sono favoriti i berrettoni e le sciarpe in tessuti e disegni tradizionali, di gusto inglese; le camicie in flanella a disegno microscopico e sfumato con colletto piccolo e abbottonato (dalle 90 mila lire in poi); i gilet in lana, coordinati ai cardigan, e disegno classico oppure i pullover a motivi jacquard. Rarissimi i cappelli, sempre comunque a larga tesa e piuttosto flosci. Moltissime le sciarpe, possibilmente a disegni di gusto anglosassone o in maglia melange.

r.

L'astrologo suggerisce...

Il primo modo suo «veste» mentre il secondo «si porta» particolare piacere. Così, soprattutto a Natale, moda può un profumo, o qualcosa del colore preferito. A patto naturalmente di saperli offrire in maniera eccezionale il più personale possibile. Per esempio — e perché no, visto il boom dell'astrologia di «magie»? — ispirandosi al segno zodiacale di chi il dono riceverà. Come dire, una strenna sotto una buona stella.

Ecco l'oroscopo regali. I profumi, semplici, introvabili profumerie ogni aroma un capolavoro di chissà quante essenze, sono in vendita (dalle alle 5 lire) nei negozi di erboristeria.

Per i colori, nessun problema. Qualsiasi accessorio, o tessuto, o capo abbigliamento di maglieria, farà ottimo effetto. Naturalmente, purché accompagnato «lezione» delle stelle.

Capricorno. *Per questo segno riservato ambizioso, il profumo magico il caprifoglio o narciso. Colori cupi densi: nero, blu scuro, marrone.*

Acquario. *Il profumo più adatto per questo segno anticonformista felice, oppure il mughetto. Tonalità fortunate: grigio azzurro e grigio verde.*

Pesci. *Intuitivi e sognatori, i nati del periodo apprezzeranno tutte sfumature del blu e del turchese. Aroma beneaugurale: il glicine, il gelsomino, la sagara.*

Ariete. *Tonalità rosso vivo per il segno più volitivo dello zodiaco. E, addolcirne gli slanci, dolce sentore lavanda.*

Toro. *Ama la e le gioie, possesso, tutta la gamma del verde. Il profumo regale: la*

Gemelli. *Per l'instabile e Gemello, indicati aromi aromatici quali l'origano, la o l'acacia. Tonalità di giallo, beige e grigio.*

Cancro. *Ampia scelta per i profumi tra e sandalo, tiglio e ambra. Colori: il celeste oppure l'argentato. Entrambi particolarmente in sintonia con un carattere che mettersi luce nonostante la timidezza.*

Leone. *Orgogliosi e brillanti, i nati del segno preferiscono un colore che disprezza i toni: l'arancione. E, tra i profumi, la solennità dell'incenso, il riserbo dell'erba angelica, la preziosità del ciclamino.*

Vergine. *Critici, riservati e perfezionisti, a loro è riservata l'intera gamma del beige e del nocciola. Profumo: il giacinto o la gardenia.*

Bilancia. *Delicati romantici, apprezzeranno tutto ciò che rosa, celeste pastello. Aromi armonia, ombratili delicati: il muschio oppure la ver-*

Scorpione. *Il loro profumo inconfondabile e penetrante: erica oppure tuberosa. Anche i colori di questo segno possessivo energico sono mezzi termini: rosso, ruggine,*

Sagittario. *Indipendenti ottimisti, apprezzeranno l'aroma della violetta e del calicantum. Anche i colori più adatti, porpora al viola al lilla, «parlano» di natura fiore vita all'aria aperta.*

Raia

Cassini 3 (ang. p.zza Crocetta) tel. 500.564

Augura a tutti un felice Natale

vi annuncia l'arrivo dei nuovi capi in pelle a prezzi d'eccezione

Il Girasole

UOMO-DONNA

LA VOSTRA BOUTIQUE

via R. Cadorna 21

La cortesia di e l'eleganza di: Helle

Anfea - Bellini - Casor - Deni Cler - Falconetto - Guy Laroche - Lanvin - Leonard - Louis Feraud - Maria Moutet - Silmar - Tri-

Via Drovetti ang. corso Francia 5
Tel. 531.767

CASTINO

BREGLIO 50 - Tel. 296.182

Augura Buone Feste alla sua clientela

VISITATECI E CONFRONTATE

prezzi e qualità

CHIESASPORT

Torino - Via Nizza 149 - 372 - Tel. 696.3525, 670.383

annuncia l'apertura del NUOVO REPARTO
al 3° piano interamente dedicato
all'ATTREZZO SPORTIVO

- SKI - Fischer - Dynastar - Rossignol - Atomic - Maxel - Tua - Jarvinen - Head
- SCARPONI - San Marco - Nordica - Lange - Brixia - Garmont - Munari
- ATTACCHI - Look - Salomon - Marker - Tyrolia - Zermatt - CM
- ABBIGLIAMENTO - Ellesse - Trissi - McRoss - Ciesse - Jantzen - Daniel - Hechter

Continua la vendita a prezzi eccezionali del vastissimo assortimento di:
PELLICCE - PELLE - RENNA - MONTONE

ECONOMICI

19 Vendita alloggi

LIBERI corso Re Umberto angolo via S. Quintino 9 elegante costruzione salone 2 camere cucina 2 bagni 70 milioni oppure saloncino 2 camere cucina bagno 50 milioni Fiduciaria Immobiliare 556956.

LIBERO a Leinì in palazzina signorile ultimo piano panoramico 3 camere grande cucina bagno L. 38 milioni 800 mila meno mutuo e dilazioni volendo box [redacted]. Tel. 290.097.

LIBERO a Rivalta in palazzina signorile, recente, ampia camera tinello cucinino L. 19 milioni 700 mila dilazioni tel. 6967121.

LIBERO adiacente piazza Gran Madre [redacted] re cucina servizio esterno 4° piano no ascensore L. 9 milioni 200 mila dilazionabili. Tel. 874.182.

LIBERO adiacente via Breglio 1 camera tinello cucinino termo bagno ascensore lire 18 milioni [redacted] mila. Italimmobili [redacted]9.782.

LIBERO attico, via Montebello [redacted] 3 camere, cucina, doppi servizi, [redacted], termo, ascensore: 36 milioni, d[redacted]ni 50%. Telefono 683.696.

LIBERO Borgaretto 9 piano recentissimo saloncino camera [redacted] cameretta bagno più doccia giardino mutuo tel. 256772.

LIBERO Cascine Vica luminoso e spazioso 2 camere tinello servizi a L. 25 milioni 500 mila dilazionabili. Orlandini vende 353.900.

LIBERO [redacted] Emanuele angolo corso Re Umberto alloggio 140 [redacted] signorilmente ristrutturato di: salone (con camino) 2 camere cucina bagno e spogliatoio ampio [redacted] cantina e box. Tel. 510.245.

LIBERO corso Taranto vende camera cucina bagno adatto pied-à-terre. Orlandini 353.900.

LIBERO in via Saluzzo mansarda [redacted] servizio esterno piano 5° no [redacted]ore L. 4 milioni 600 mila dilazionabili. [redacted]. 874.182.

LIBERO lungo Dora Napoli signorilmente riattato [redacted] salotto due camere tinello cucinino L. 32 milioni tel. [redacted]123.

LIBERO vendiamo [redacted] camere [redacted]cina gabinetto piazza Benefica 16 milioni [redacted] mila. telefono 519.965.

LIBERO vendiamo camera cucina servizi S. Rita 12 milioni 800 mila. Telefono 519.965.

LIBERO vendiamo camera tinello servizi Nichelino [redacted] milioni 900 mila. Telefonare 519.965.

LIBERO [redacted] Capelli [redacted] camere tinello cucinino termo bagno. Per appuntamento tel. Afim 535.517 516.235.

LIBERO via Valeggio saloncino, [redacted] cucina servizi L. 31 milioni [redacted]. Facilitazioni. Tel. 657.063.

L'[redacted] vende Giardini Reali signorile soggiorno 2 camere cucina servizi 34 milioni. Tel. 011 598.883 505.921.

L'IMMOBILIARE vende S. Rita [redacted] tinello cucinino [redacted] 14 milioni 750 mila. Tel. 011 598.[redacted] 505.921.

L'IMMOBILIARE vende Mirafiori via [redacted] soggiorno 2 camere [redacted] servizi cantina. Tel. 011 537.655.

L'IMMOBILIARE vende angolo via Cernaia 3 salone 8 camere cucina servizi 41 milioni. Tel. 011 598.883 505.921.

L'IMMOBILIARE vende corso Regina libero subito 3 camere tinello cucinino servizi [redacted] milioni. Tel. 011 537.655.

L'IM[redacted] vende Bruino camera tinello cucinino servizi terrazzo 14 milioni 100 mila più 1 milione [redacted] mila mutuo. Filiale di Rivoli, tel. 011 958.9585.

L'IMMOBILIARE vende Alpignano libero camera tinello [redacted] servizi 19 milioni. Filiale [redacted] Rivoli tel. 9589585.

L'IMMOBILIARE vende Collegno [redacted] libero soggiorno camera tinello cucinino servizi box 37 milioni 800 mila. Filiale di Rivoli tel. 9589585.

L'IMMOBILIARE vende Collegno libero in villa recente soggiorno 2 camere cucinotto servizi posto auto giardino 45 milioni. Filiale di Rivoli tel. 9589585.

L'IMMOBILIARE vende Cascine Vica libero recentissimo salone 2 camere [redacted] servizi 39 milioni [redacted] mila. Filiale di Rivoli tel 011 958.9585.

L'IMMOBILIARE vende via Don Bosco libero camera tinello cucinino servizi cantina. Tel. 011 537.655.

L'IMMOBILIARE vende adiacente [redacted]za Rivoli 3 camere cucina servizi [redacted]ni 25 milioni [redacted] mila. Tel. 011 537.655.

L'IMMOBILIARE vende corso Traiano [redacted] tinello [redacted] servizi [redacted] box ascensore riscaldamento Tel. 011 537.655.

L'IMMOBILIARE vende adiacente corso Trapani [redacted] camere tinello cucinino servizi libero subito. Tel. 011 537.655.

L'IMMOBILIARE vende Settimo Torinese camere ti[redacted] [redacted] bagno [redacted] 11 milioni 300 mila. Tel. 011 537.655.

L'IMMOBILIARE vende Poirino via Gorizia 2 camere cucina servizi cantina 30 milioni 500 mila. Tel. 011 537.655.

L'IMMOBILIARE vende Collegno libero 3 camere cucina [redacted] possibilità box [redacted] milioni. Filiale di Rivoli, tel. 011 958.9585.

L'IMMOBILIARE vende via M. Ausiliatrice [redacted] cucina abitabile [redacted] milioni 200 mila. Tel. 011 537.655.

L'IMMOBILIARE vende Grugliasco camera tinello [redacted] cucinino servizi box 17 milioni 500 mila. Filiale di Rivoli, tel. 011 958.9585.

L'IMMOBILIARE vende S. Paolo [redacted] Monteneo libero 2 [redacted] cucinotta servizi [redacted]. Tel. 011-537.655.

L'IMMOBILIARE vende corso G. Cesare soggiorno 2 camere cucina abitabile servizi cantina 24 milioni 800 mila. Tel. 011 537.655.

L'IMMOBILIARE vende Crocetta libero camera [redacted] servizi [redacted] milioni [redacted]. Tel. 011 598.883 505.921.

L'IMMOBILIARE vende Crocetta 2 camere cucina servizi [redacted] milioni 500 [redacted]. Tel. 011 598.883 [redacted].

L'IMMOBILIARE vende libero S. Rita 2 camere tinello cucinino servizi 28 milioni. Tel. 011 598.883 505.921.

L'IMMOBILIARE vende [redacted] Paolo salone [redacted] camere [redacted] 36 milioni. Tel. 011 598.883 505.921.

L'IMMOBILIARE vende corso Raffaello soggiorno studio 4 camere cucina servizi 56 milioni 500 mila. Tel. 011 598.883 505.921.

L'IMMOBILIARE vende Grugliasco camera tinello [redacted] 13 milioni. Filiale [redacted] Rivoli tel. 011 9589585.

L'IMMOBILIARE vende S. Rita libero salone 2 [redacted] cucina doppi servizi 85 milioni + 7 milioni [redacted] fondiario. Tel. 011 598.883 505.921.

L'IMMOBILIARE vende zona Stadio 2 camere cucina servizi [redacted] milioni [redacted] mila. Tel. [redacted] 598.883 505.921.

L'IMMOBILIARE vende S. Rita libero soggiorno 3 camere tinello cucinino servizi 73 milioni 500 mila. Tel. 011 598.883 505.921.

[redacted]**OBILIARE** vende Rubiana libero soggiorno camera angolo cottura servizi posto macchina giardino 26 milioni. Filiale [redacted] Rivoli tel. 011 [redacted].

L'IMMOBILIARE vende Rivoli [redacted] camere tinello [redacted] servizi 14 milioni 600 mila. Filiale di Rivoli tel. 011 [redacted].

L[redacted] Valentino via Valperga Caluso libero salone 2 camere [redacted] doppi servizi signo[redacted]. Tel. 011 537.655.

L'IMMOBILIARE vende Rivoli [redacted] camere tinello cucinino servizi possibilità box 17 milioni 500 mila. [redacted] tel. 011 [redacted].

L'IMMOBILIARE vende via Bibiana (Borgo Vittoria) 2 camere cucina servizi 12 milioni 400 mila. Tel. 011 537.655.

L'IMMOBILIARE vende corso Racconigi camera [redacted] cucinino servizi 15 milioni. Tel. 011 598.883 505.921.

L'IMMOBILIARE vende adiacenze [redacted] camera cucina servizi 10 milioni 200 mila. Tel. 011 537.655.

L'IMMOBILIARE vende adiacente piazza Massaua [redacted] tinello cucinino servizi [redacted] 13 milioni 600 mila. Tel. 011 537.655.

L'IMMOBILIARE vende libero S. Paolo [redacted] giorno camera ti[redacted] cucinino servizi 11 milioni 300 mila. Tel. 011 598.883 505.921.

maiora immobili

MAIORA [redacted] vende nuovi 3-4 camere in palazzina signorile a partire da 11 milioni più mutuo e dilazioni, a Leinì (7 km da [redacted] Vercelli) via Alfieri 11 (200 mt prima [redacted] circonvallazione a destra). Personale sul posto sabato o domenica. Tel. 756.625.

MAIORA B vende a prezzo affare nuovi 2-3 ca[redacted] a partire da 6 milioni più mutuo e dilazioni facilitate a S. Benigno (15 km da corso Vercelli) via Trenzo. Pe[redacted]ale sul posto sabato e domenica. Tel. 756.625.

[redacted]**ORA C** vende nuovi signorili 2-3-4-5 camere a S. Benigno (15 km da corso Vercelli) in via Rivarolo. Esempio: salone 2 camere cucina doppi servizi 11 milioni più mutuo e dilazioni facilitate. Personale sul posto [redacted]bato e domenica. Tel. 756.625.

[redacted] vende struttura ville mono e [redacted] con giardino a S. Benigno (15 km da [redacted]so Vercelli) a partire da 41 milioni. Tel. 756.625.

[redacted]E libere centrali [redacted] vero regalo Natale vendonsi. Saf, [redacted] Vitt. Emanuele 66, telefono 513.653.

[redacted] vendo libero 2 vani cucina servizi termo L. [redacted] milioni [redacted] mila. Tel. 444.225.

MONCALIERI centro vendesi libero [redacted] camere cucina servizio cantina lire 22 milioni 500 mila. Telefonare 640.6173.

MONCALIERI centro vera occasione vendesi ultimi alloggi 2 camere cucina L. [redacted]. Tel. 640.6173.

NICHELINO libero di camera [redacted] lire 15 milioni 500 mila. Telefonare 330.690.

NUOVA costruzione liberi subito abitabili in palazzina signorile di pregiate finizioni appartamenti adatti a studios-uffici ottimi per investimento, via Sassari 31 (giardini di corso Ciriè) prezzi a partire da 18 [redacted] pagamento agevolato da mutuo fondiario, personale sul posto. Fiduciaria Immobiliare 556.956.

OCCASIONE 8 milioni 500 mila alloggio via F. Cossa camera cucina servizi recente buon reddito tel. 256772 Immobil Vittoria.

ORBASSANO via S. Rocco 3, vendesi recente camera tin[redacted] cucinino bagno ingresso 13 milioni 800 mila. Telefonare Serim 519.801.

PIANEZZA centrale stesso stabile alloggi 1-2 [redacted] anche liberi a partire da 7 milioni forti dilazioni pagamento [redacted]. 488972 489789.

[redacted]

appartamenti liberi da 2-3-4 camere e servizi stessa casa a partire da 6 milioni sufficienti 30% in contanti. T[redacted]. 539.974 - 539.2[redacted].

PIEMONTIMMOBILI vende Borgo S. Paolo libero salone [redacted] camere [redacted] bagno. [redacted]. 710.809.

PIEMONTIMMOBILI vende piazza Adriano libero salone 3 [redacted] bagno, telefono 710.809.

PIEMONTIMMOBILI vende corso Traiano salone 2 camere cucina doppi servizi. [redacted]. 710.809.

PIEMONTIMMOBILI vende [redacted] Madonna Campagna libero camera tinello cucinino bagno. Tel. 710.809.

PINEROLO libero vendesi alloggio zona ospedale casa signorile 5 camere cucinotta servizi. Bi e Bi, telefono 335.9066.

PRIVATO libero via Massena uso studio ufficio 4 vani 2 bagni mq 120 1° piano bella casa decorosa 45 milioni tel. 4111449.

PRIVATO svende piano rialzato adatto ufficio mq 58 [redacted] commerciale To nord occupato libero presto. Telefonare 988.1717 ore sera.

PRIVATO vende alloggio signorile [redacted] in [redacted]so Francia ingresso grande salone tinello [redacted] disimpegno due camere letto doppi [redacted] grande [redacted] di 65 mq. L. 82 milioni, resto mutuo. tel. 483.361.

[redacted]

[redacted] lussuosi [redacted] appartamenti elegantemente arredati. Alto reddito mutuo e dilazioni. Telefonare Sofi 518.725 [redacted].

RIVALTA (adiacente S.S. Orbassano-Bruino) in recente palazzina camera tinello [redacted] servizi 9 milioni 300 mila. L'Immobiliare 596.263.

RIVOLI (Borgo Nuovo) in stabile dotato di ascensore e riscaldamento centrale 1-2 camere cucina servizi da 9 milioni 300 [redacted] a 19 milioni 800 mi[redacted]. [redacted] 8 milioni 600 mila. L'Immobiliare 596.262.

ROBASSOMERO impresa vende signorili 4-5 camere tavernetta mansarda 8 milioni e vano meno mutuo permuta alloggio T[redacted] roare. Telefonare 760.501 ore 17-20.

S. RITA occupato piano rialzato tutti i servizi 4 camere cucina L. [redacted] milioni [redacted] mila, [redacted]. 503.659.

S. RITA occupato 3 camere cucina servizi L. [redacted] milioni 500 mila. tel. 503.659.

SAIR 445.588 vende libero [redacted] M[redacted]grappa spazioso 75 mq camera tinello cu[redacted] bagno ripostiglio 22 milioni.

SAIR 445.588 vende libero adiacenze corso Potenza recente spazioso camera tinello [redacted] servizi 20 milioni.

SENZA INTERESSI

vendiamo ultimi alloggi in via San Tommaso 10: 1 camera [redacted] 1 milione [redacted] mila contanti 1 milione 300 mila mutuo San Paolo 2 milioni dilazioni senza interessi, 2 camere cucina servizi 2 milioni 200 mila contanti 1 milione 800 mila mutuo San [redacted] 3 milioni 500 mila dilazioni senza interessi, 4 camere cucina servizi [redacted] milioni 500 [redacted] contanti 3 milioni mutuo San Paolo [redacted] milioni dilazioni senza interessi. Personale sul posto. Immobiliaretoro 501.219 590.693.

SICA vende libero gennaio 2 camere tinello servizi zona S. Rita, telefono 543.339.

SOSPELLO (via) fronte giardini [redacted] corso Grosseto piano 6° vendonsi 2 camere tinello servizi; camera tinello servizi prezzo affare per[redacted] affittati Telefonare 518.817.

[redacted]**DO** alloggio [redacted] Roma [redacted] grandi camere cucina te[redacted] bagno ascensore recente 5° piano L. 16 milioni. Tel. 666.327.

TAIT C vende libero recente zona Lucento camera tinello cucinino ingresso servizi lire 16 milioni [redacted] mila. Telefonare 441.765.

TAIT H vende libero zona S. Donato due camere cucina ripostiglio servizi cantina L. 13 milioni 600 mila, occasione, tel. 441.765.

[redacted] tel. 747.729 vende liberi [redacted] alloggi nuovi attigui in Volpiano di [redacted] tinello bagno box. Forte m[redacted] e dilazioni.

USAV tel. 747.729 vende libero in Buttigliera [redacted] loncino 2 [redacted] cucina bagno stabile recentissimo mutuo e dilazioni.

USAV [redacted]. 747729 vende in Piossasco [redacted] tinello cucinino bagno box [redacted] stabile recentissimo piano [redacted]. Dilazioni.

USAV tel. 773.309 vende libero in [redacted] Parella [redacted]mera cucina bagno riscaldamento centrale L. 13 milioni 900 mila mutuo e dilazioni.

[redacted]. 773309 vende 2 alloggi stesso stabile anche separatamente ca[redacted], corso Peschiera-Trapani dilazioni.

[redacted] ultimo alloggio in palazzina zona Stupinigi 2 [redacted] cucina servizio e giardino mutuo dilazioni. Tel. mattino [redacted].

VENDO alloggio nuovo ad Airasca 115 mq biservizi garage in palazzina signorile, mutuo dilazioni. Telefono 682.193 ore ufficio.

VENDO libero [redacted] signorile salone 3 camere [redacted] bi-ingressi e s[redacted] 2 cantine [redacted] mutuo [redacted]. Telefonare 682.193.

VIA CHIESA SALUTE

libero recente 2 camere tinello cucinino ingresso bagno 2 ba[redacted] 30 milioni sufficiente minimo contante tel. 532760 531927.

VILLA in Cavagnolo da terminare, magnifica posizione: 2 piani di mq 170 cad., terreno mq 3600. Vendesi 49 milioni. Fasano 694.670.

VILLINI prezzo conveniente in villaggio residenziale zona Stupinigi 2 camere salone cucina doppi servizi tavernetta cortile e giardino 2 posti auto mutuo. Tel. mattino 905.329.

ZONA Bernini libero ultimo piano ascensore 2 camere cucina servizi L. 37 milioni 500 mila. Facilitazioni. Tel. [redacted].

20 [redacted] affitto

DUE impiegate bancarie referenziatissime cercano in affitto un alloggio arredato o [redacted] in Torino. Telefonare 757.264.

SOCIETA' cerca uso proprio ufficio [redacted] salone 3 c[redacted] servizi zona centrale o Crocetta da affittare o da acq[redacted]. Scrivere: «Publikompass 391 — 10100 Torino».

SPOSI impiegati con reddito superiore otto milioni disposti pagare annualità anticipata [redacted] alloggio. Telefonare 650.3024.

21 Offerte affitto

ABBIAMO a Collegno alloggi nuovi 2-3-4-5 camere affitto equo canone. Presentarsi Collegno, via Villani 25 (Studioarredo).

AFFITTASI Lungo Po Antonelli alloggio [redacted] mobiliato [redacted]ra tinello cucinino servizi. Telefonare [redacted]90.

[redacted] uso ufficio ingresso 3 camere servizi piazza Vittorio L. 300 mila mensili. Edil-Program, tel. 650.8101.

A[redacted] vicino [redacted] Massaua uffici signorili diverse [redacted] collegati al centro e circonvallazione ampio parcheggio volendo piccolo magazzino. Telefono 790.775.

AFFITTIAM[redacted] Sovietica [redacted] ze Stadio, due camere [redacted] servizi, uso ufficio L. 150 mila, tel. 539.093.

DI SALVATORE 587.183 587.635 affitta Cascine [redacted] moderno minialloggio [redacted] libero subito uso pied-à-terre.

[redacted]**NCE** affittasi monolocali arredati zona Valsalice grande parco con veduta su Torino tutti i comforts. Telefonare 518.725 - 877.055.

VALSALICE in palazzina signorile con parco alloggio arredato prestigioso mq 200 composto di: hall salone 4 camere cucina 3 [redacted]. «Stimocase». 533.434.

[redacted] Vanchiglia affittasi [redacted] piano rialzato [redacted] ufficio L. 60 mila mensili tel. 858737.

22 Traslochi

[redacted] grandi e piccoli per città e tutta Italia, magazzini deposito mobili. Tel. 346.777 Valsania.

24 Mobili, arredi

ARMADIONI veneziani comò comodini [redacted] ottone 1 milione 500 [redacted] in noce lire 1 milione [redacted] mila armadioni veneziani in [redacted] anche su misura con letti incorporati. Corso Francia 280, via Issiglio 74, via S. Donato 96.

(continua)

snaidero
CUCINE COMPONIBILI
CENTRO VENDITA
VIA [redacted] N. 3
QUASI ANGOLO
PIAZZA VITTORIO
TELEF. 87.41.79

SPOSARSI
E' [redacted] COSA SERIA
[redacted] la vita dei nostri giorni non crea le condizioni migliori [redacted] la persona adeguata
NOVA VITA
aumenta notevolmente la sua possibilità di trovare [redacted] sposo/a che [redacted] ca.
[redacted] serietà e [redacted]
[redacted] Vita Torino - Tel. 011/682.109.

AFFARONE
Vendesi negozio abbigliamento tab. IX - X - XIV 100 mq - 6 vetrine + magazzino 60 mq.
[redacted] REDDITO
Tel. 6470341

nuovi arrivi
tappeti persiani
FAMIGLIA PERSIANA
SABET
[redacted] 36 [redacted]
[redacted]. 660 72 21/668201

Clay Montier è una esclusiva
dei Gioiellieri Riuniti Piemontesi
in vendita nei seguenti negozi:

[redacted] C.so G. Marconi TORINO [redacted]
[redacted] Via Nizza [redacted] (tel. 694243)
[redacted] TORINO [redacted]
[redacted] Ivrea, 5 [redacted]ORGNE (tel. 0124/667105)
[redacted] Rosine [redacted] (tel. 832267)
BRIOLO - Viale R. Elena, 9 GIAVENO (tel. 937533)
BRUSA - Corso Moncalieri, 300 TORINO [redacted]
[redacted] Via P. D'Acaja, 27 TORINO (tel. 534201)
FORZANO - Via Frejus, 148 TOR[redacted] 386296)
[redacted] (tel. 850351)
C[redacted]OME[redacted] - Via Alfieri, 6/8 [redacted] 9011334)
LEVRA - C.so Vercelli, 18 [redacted] 2050036)
MARIATTI - Via Vanchiglia, 18 TORINO (tel. 876440)
MOROSINI - Via N. Fabrizi, 26 TORINO (tel. 773596)
NOLLI GIUSEPPE - Viale Stazione [redacted] MONCALIERI (tel. 644700)
PONS - Piazza Barbieri, 29 PINEROLO (tel. 0121/22066)
REGGIANI - Via D. D[redacted] (tel. [redacted])
[redacted] - Strada Mongreno, 12 [redacted] (Sassi) (tel. 892881)
[redacted] - V. Chiesa della Sa[redacted] TO[redacted] 290539)
SERRA - C.so G. Cesare, 20 TORINO (tel. 280615)
SESTINI - Via S. Donato, 56 TORINO (tel. 480868)
SIGNA - Via C. Capelli, 38 TORINO (tel. 724091)
VALGRANDE - C.so Italia, 49 GASS[redacted] (tel. 9606022)
VIGNOLA - Via Traforo, 35 BUSSOLENO (tel. 0122/49446)

Clay Montier
l'orologio d'oro
da oggi in poi.

L'oro parla di te. Ogni giorno.

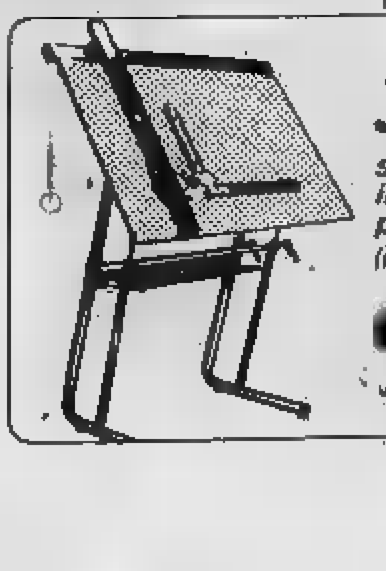

55.500 di sconto!
solo L. 185.000 (IVA inclusa)
invece di L. 240.500
per un tecnigrafo di precisione formato cm. 80 x 120
(fino al 31 Dicembre 1978)
da vagnino c'è

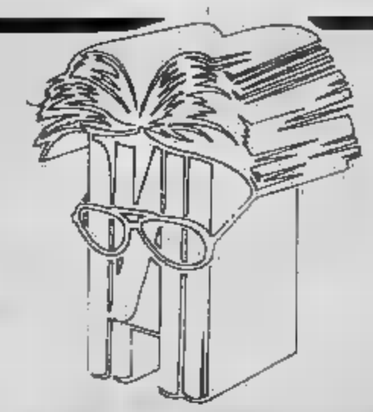

TUTTOLIBRI

il [illegible] per riconoscere i tuoi [illegible]

TANTI LIBRI DA COMPRARE
Luigi Compagnone, Vittorio Gorresio, Edoardo Sanguineti, Giorgio Spini scelgono così

CHE SUCCEDE A PECHINO DUE DONNE SANNO
Dialogo fra Edoarda Masi e Renata Pisu sulla situazione in Cina

[illegible] LA STAMPA

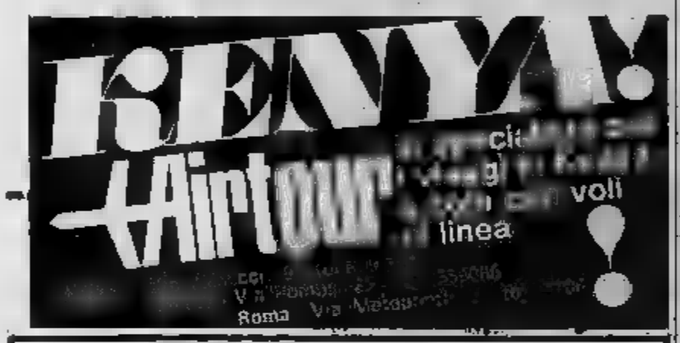

INFORMITALIA
ISTITUTO NAZIONALE INFORMAZIONI
Controlli, indagini, infedeltà. Esito assicurato
C. Vitt. Emanuele 107, tel. 511.024-538.682, Torino

GRUNDIG

HiFi alla portata di tutti

Studio [illegible] 300 HiFi
HiFi [illegible], DIN 45500. 4 gamme: FM, C, M e L. 2 x 50 Watt di potenza musicale. Selettore FM a sensor. **Tape Deck** [illegible] selettore [illegible] nastri e registrazione stereo automatica. **Cambiadischi HiFi** con testina magnetica e antiskating. Vasta scelta di [illegible] acustiche.

hi fi GRUNDIG

Filippi Giancarlo
BORDIGHERA
[illegible] V. Emanuele, [illegible]

ECONOMICI

24 Mobili, arredi

GR[illegible] affari in un piccolo negozio mobilificio S. Maurizio [illegible] Verdi [illegible] Torino, vendita promozionale di cucina all'americana con sconto 50% su prezzi inchiodati al 1977. Approfittatene.

25 Artigiani, ecc.

DECORIAMO camere compreso tappezzeria 60 mila, pittura lavabile 40 mila, garanzia, referenze, precisione, tel. 612.630 Barretta.

37 Campeggio e sport

NARDI [illegible] VENDE: vasta gamma modelli nuovo-usato a prezzi eccezionali. Posteggio invernale gratuito per acquisti entro il 31 dicembre 1978. Torino, Lungo Stura Lazio 179, tel. 011 243.166. Moncalieri, corso Trieste 30, tel. 011 6418248.

ROULOTTE LAIKA 6000
serie speciale «Chiave d'oro» 4 più 1 posti letto attualmente parcheggiata Bardonecchia in camping dotata di doppi vetri riscaldamento gabbiotto invernale mt. 4 per 2 veranda estiva usata pochi[illegible] internamente [illegible] cede al miglior offerente concessionaria auto. Tel. per appuntamento 758.282 [illegible] Guidi.

45 Ville, app., cascine per vacanze, acq.-vend.

A. DA L. [illegible] a L. 9 milioni 700 mila Strambino. Uno vende vicinanze Paesana baite con terreno dilazioni tel. 540.947.

A Ciriè in signorile monolocale servizi box arredato vendo sul permuto 1-2 camere servizi S. Rita dintorni libero. Tel. 011 585.329.

A L. 2.250.000
Il Punto Immobiliare S.p.A. vende baita indipendente con 1000 mq di terreno vista panoramica in Val Po. Telefono 658.235.

A LIRE [illegible].000
Il Punto Immobiliare S.p.A. vende in Valvaraita [illegible] indipendente con 400 mq di terreno progetto di ripristino. Telefono strada acqua luce, tel. 658.303.

AGLIE' [illegible] bifamiliare [illegible] a nuovo con termo servizi grande tettoia giardino mq. 500 vendesi 48 milioni. Immobiliare S. Rita 745.692.
ALBENGA lussuoso soggiorno, cucina, camera, servizi due balconi, terrazzo panoramico L. 42 milioni 000 mila. Confar 0182 43.280 43.158.

ALTA VALLE SUSA
Borgo Alto d'Oulx stazione estiva invernale posizione splendida impresa vende 1-2-3 camere soluzioni tecniche architettoniche di prim'ordine. Telefonare 597.626 ore ufficio.

[illegible]NECCHIA Sica vende rustico da ristrutturare ottima posizione tel. 0122 99.715.
BARDONECCHIA [illegible] vende alloggio di due camere più cucina abitabile [illegible] 70 soleggiatissimo, tel. 0122 99.715.
BERGEGGI soggiorno con angolo cottura camera servizi balconcino piscina L. 86 milioni. Confar 0182 43.280 43.158.
BORDIGH[illegible] libero [illegible] monolocale bagno cucina ripostiglio [illegible] milioni. L'Immobiliare 0184 882.222.
CANAVESE a 10 km da Ivrea vendo rustico con cortile e garage adatto ad una o più famiglie. Telefonare 01[illegible].
[illegible] in collina vista impredibile 3 camere, servizi, garage, mansarda. 1° piano salone, 3 camere, cucina bagno nocciolato mq 400 libera subito 20 milioni. Gabetti Alessandria 0131 60.989.
CASA in piccola borgata vicinanze Moncalieri 5 vani doppi servizi ris[illegible] giardino mille mq terreno con garage vendo L. 17 [illegible] più mutuo tel. 011 5041130.
CASA indipendente 5 [illegible] rustico e interrata con terreno vi[illegible] Crescentino vendo L. 22 milioni tel. 0141 [illegible].
CASCINOTTA Rocchetta Tanaro (AT) bella comoda posizione, [illegible] asfaltata acqua luce stalla portico cantina 2 camere da rifare terreno circostante mq 11 mila 200 vendesi L. 15 milioni 600 mila tel. 6497931 (To).
CASETTA rustica collina Bagnolo Monteso terreno mq 4 mila vende 10 milioni trattabili tel. 0121 72621.
[illegible] vende pressi Avigliana (S. Ambrogio) [illegible] casette libere indipendenti 8 vani complessivi bagno garage fienile giardino 600 mq. 39 milioni 500 mila tel. 539181.
CENTRO Immobiliare vende libero Limone centro recente camera tinello cucinino servizi arredato posto auto lire 26 milioni dilazionabili. Telefonare 630.5287 650.5370.

AREA 3 [illegible] Torinese pronti subito monocamere arredate alloggi 1-2 camere cucina servizi box vende facilitando pagamento mutuo dilazioni visite sabato e festivi. Via Roma 31, Cesana. Informazioni tel. 011 831.061.

CUMIANA impresa vende centro paese alloggio 4 vani garage permuta allogg[illegible] Torino mare. Telefonare 760.501 ore 17-20.
FINAL Pia 800 mt. mare, [illegible] cucina servizi arredato cantina posto auto L. 27 milioni [illegible] mila. Confar 0182 43.280 43.1[illegible].
FINALE centralissimo nuovo monolocale nessuna spesa condominiale lire [illegible] milioni. Telefono 019 690.231.
FROSSASCO villa prestigiosa salone due camere cucina biservizi p[illegible] mansardato con terrazzi parco 4 mila mq recl[illegible] collinare 90 milioni L'Immobiliare 0121 77.354.
GABETTI Sanremo 0184 880.111 nuova costruzione 4 vani servizi vista mare consenti 29 milioni mutuo 16 milioni.
GABETTI Sanremo 0184 880.111 [illegible]. Bartolomeo villetta a 10 mt dal mare [illegible] possibilità [illegible] appartamenti giardino 80 milioni.
GABETTI Sanremo 0184 880.111 zona residenziale ingresso soggiorno con angolo cottura 2 camere doppi servizi 67 milioni.
GABETTI Sanremo [illegible] 880111 S. Stefano [illegible] m dal mare ingresso [illegible] camera cucina abitabile 34 milioni meno mutuo
GABETTI Sanremo 0184 880111 centrale ingresso soggiorno camera bagno giardinetto [illegible] milioni contanti 8 milioni mutuo.
GABETTI Sanremo 0184/880.111 Diano Marina condominio con piscina spiaggia privata 2 locali servizi box 55 milioni 500 mila
GABETTI Sanremo 0184/880.111 nuova costruzione zona residenziale vista mare 2 locali servizi 31 milioni max 43 milioni.
GABETTI Sanremo 0184/880.111 residenza I Garofani 100 mt mare 20 milioni 500 mila max 30 milioni 500 mila 40% mutuo compreso. Personale sul posto tutte le domeniche.
GERMAGNANO Pian Bastiano ingresso soggiorno 2 camere cucina bagno libero subito 28 milioni 500 mi[illegible] dilazionabili Unioncasa 549777.
IMPRESA vende case a schiera con giardino privato a San Benigno via S. Rocco, mutuo S. Paolo, visite in cantiere il sabato. Telefonare 511.359.
L'IMMOBILIARE vende Gravere di Susa villetta bifamiliare libera 6 vani 3 servizi garage terreno 89 milioni. Filiale di Rivoli tel. 011 95[illegible]
L'IMMOBILIARE vende Almese rustico due vani terrazza più 1300 mq terreno 45 milioni. Filiale di Rivoli tel. 011 958.9585.
L'IMMOBILIARE vende Salice d'Ulzio libero soggiorno due camere cucinotto servizi 47 milioni 300 mila più 2 milioni 700 mila mutuo. Filiale di Rivoli, tel. 011 958.9585.
L'IMMOBILIARE vende Avigliana [illegible] casetta 4 camere cucina servizi + 2 magazzini [illegible] milioni. Filiale di Rivoli tel. 9589585.

170
Per dire Buon Natale e Buon Anno
in Australia, America, Africa e Asia
prenota subito.

In occasione delle imminenti festività di fine anno, faremo ogni sforzo affinchè le comunicazioni dirette verso i continenti extraeuropei, che si effettuano tramite il 170 dell'Italcable, si svolgano con la massima fluidità.

Ma anche tu puoi aiutarci. Innanzitutto ti ricordiamo che puoi prenotare gratuitamente fin da adesso, sempre tramite il 170, le comunicazioni telefoniche intercontinentali per le prossime festività.

E poi ti chiediamo, se possibile, di non concentrare tutte le chiamate proprio il giorno di Natale e Capodanno. Se telefoni un altro giorno ottieni più rapidamente la comunicazione e ci dai una mano a rendere più efficiente il servizio. Grazie e tanti auguri.

Per saperne di più sul 170, consulta le prime pagine dell'elenco telefonico.

Il Telefono. La tua voce

L'IMMOBILIARE vende Cozzo libera villa ottocentesca 300 mq giardino bosco 85 milioni. Filiale di Rivoli tel. 011 9589585.
L'I[illegible]LIARE vende [illegible]atore casetta 5 vani servizi terreno 28 milioni. Filiale di Rivoli, tel. 011 958.9585.
L'IMMOBILIARE vende Giaveno libero soggiorno camera servizi arredato 31 milioni 500 mila. Filiale di Rivoli, tel. 011 958.9585.
LOANO antico, soggiorno, due camere tinello servizi balcone terrazzo con vista mare L. 62 milioni 500 mila. Confar tel. 0182 43.280 43.158.
LOANO Pietra Ligure Ceriale Alassio Laigueglia «Case al mare» vende 1-2-3 vani. Tel. 019 669.972 011 213.262 ore pasti.
PIETRA Ligure alloggi in costruzione 250 mt dal mare 2 camere cucina servizi termo autonomo 23 milioni più mutuo, dilazioni pagamento. Rag. Ferrando 0182 55.865.
PINEROLO Abbadia Alpina costruisce signorile di 4 appartamenti, pregiate rifiniture interne esterne, terreno circostante con campo tennis sala giochi, appartamento di salone, pranzo, cucina, studio, 3 camere, 1 bagni mansarda, 4 vani bagno, lavanderia cantina box doppio. L'appartamento può costituire insediamento bifamiliare Gabetti 0121 22.851 77.448.
PINEROLO appa[illegible] libero centrale in villa 4 camere cucina servizi autorimessa lavanderia giardino privato. L'Immobiliare 0121 77.354.
PINEROLO Pramollino [illegible] confortevole due appartamenti completamente ristrutturati, box terreno 6500 mq, ottima posizione, 36 [illegible] 500 mila. L'Immobiliare [illegible]21 77.354.
[illegible] S. Michele Residence. Nuovo [illegible] ultimo consegna autunno 1979, giardino condominiale riscaldamento centralizzato a metano accurate rifiniture interne esterne. Appartamenti 2 3 4 5 vani servizi box, mutuo fondiario 30% eventuale mutuo [illegible] Gabetti 0121 22.851 77.448.
PRAGELATO (Soucheres Basses) [illegible] camere cameretta cucina servizi terrazzo terreno arredato 30 milioni 500 mila. L'Immobiliare 0121 77.354.
ROLETTO paese villa recente co[illegible] fonte con camino, 3 camere doppi servizi patio box invernetta terreno circostante pianeggiante [illegible] recinto, mq 4 mila circa, 62 milioni più mutuo 6 milioni. Gabetti Pinerolo 0121 22.851 77.448.
RUBIANA bella casetta panoramica con terreno vendo tel. 710809.
RUSTICO da ristrutt. 4 vani stalla fienile 2000 mq terreno bella posizione in S. Damiano vendo L. 16 milioni tel. 0141 215244.
SAINT-VINCENT in nuove costruzioni vendiamo appartamenti 1-2-3 vani servizi, terrazzi, cantine, box, finiture accurate, ascensore, posizione panoramica e soleggiata, riscaldamento con contatore prova consegna. Prezzi a partire da L. 400 mila al mq. La Vallée, via Chanoux 14, Saint-Vincent, tel. 0166 37.750 anche festivi.
SANREMO centro libero monolocale servizi ripostiglio, 23 milioni 500 mila. L'Immobiliare Spa 0184 882.222.
SANREMO centro libero salone soggiorno 2 camere cucina tripli servizi balconi cantine 74 milioni. L'Immobiliare 0184 882.222.
SANSICARIO a 4 passi da Sestriere vendiamo in complesso residenziale favolosi mono-bi-trilocali affare. Telefonare 011 796.824.
SARDEGNA Bala Caddinas, villetta su [illegible] completamente arredata: 3 camere letto soggiorno 2 bagni 4 terrazzi veranda giardino privato piscina tennis vende Big 40 milioni, vero affare tel. 011 796824.
SAUZE d'Oulx impresa vende prezzi eccezionali alloggi ogni dimensione panoramici vicino impianti. Mutuo facilitazioni. Tel. 831.457.
VAL Chisone Villaretto sulla statale per Sestriere 5 km da Fenestrelle altitudine 1040 impresa vende alloggi ultimati in palazzina di 2-4 vani box con o senza mutuo dilazioni. Tel. 0121 21.376 5359.
VILLA bifamiliare 10 camere nuova 8000 mq terreno svendo zona Tiglione d'Asti lire 50 milioni. Telefonare 696.6804.
2R vende Bergeggi 1978 soggi[illegible] camera angolcottura [illegible] in residence piscina, tennis, vista mare, tel. 446.491.

46 Ville, app., camere per vacanze, affitto

CLAVIERE affittasi splendido appartamento, 3 camere letto, grande soggiorno, bilocali, terrazzo. Canone annuo 2 milioni; stagione invernale 1.500.000. Rivolgersi custode 0122 878.922.
PIETRA Ligure affittiamo alloggi arredati con: fortevoli e vicino mare mesi invernali. Eden Immobiliare 019 647.796.

47 Alberghi, pensioni

[illegible] Residence Marverde 019/646162 affitta anche settimanalmente alloggi signorili zona tranquilla completamente arredati biancheria compresa.

49 Informazioni

INFORMITALIA informazioni commerciali private, indagini controlli infedeltà, corso Vittorio Emanuele 107 tel. 511.024 538.682.

51 Occasioni

CONFEZIONI prezzi fabbrica mese del cappotto uomo donna lana delle migliori marche 65.000 abiti uomo 65 mila (taglie 42 al 60) [illegible] Re Umberto 9, Tel. [illegible]3289 Filippo.

52 Varie

FEMAC E. 500
la prima macchina per maglieria elettronica portatile! Esegue automaticamente lavori che nessuna altra macchina al mondo può fare. [illegible] prove e prenotazioni: Centro Femac - Torino, via S. Quintino 4 bis.

MACCHINE per scrivere calcolatrici nuove e d'occasione con garanzia. Noleggi [illegible] Cavour 6, tel. 540.878.
[illegible]COLOGO veggente chirologo risolve problemi amore salute interessi, tel. 636.718.
PELLICCE sintetiche marmotta visone 60 mila, giacconi lupo castoro eccetera 45 mila, coperte 25 mila. Wolves, corso Traiano 64/12.
PIANOFORTI ottime marche nuovi e occasioni con seria garanzia organi armoniums, musica. Chenni [illegible] Piave 8 angolo via Garibaldi. Tel. 542.405.
VENDO camera scapolo 220 mila peritile 80 20 mila scrivania 22 mila tavolo 30 mila sofà letto 100 mila frigo 100 mila camera letto moderna 650 mila soggiorno moderno 500 mila, salotto vera pelle 650 mila. Tel. 739.5677.

Per Natale un regalo Minolta

Minolta 100X + Minolta Pocket 70
L. 274.000

- Minolta 100X, una prestigiosa reflex con misurazione della esposizione a tutta apertura, tempi da 1 sec. a 1/1000, tutti gli obiettivi e gli accessori Minolta.
- Pocket 70 Minolta, formato 110 a qualità insuperabile, esposizione elettronica automatica, messa a fuoco, flash.

SOLO QUESTO MARCHIO GARANTISCE MINOLTA PER 3 ANNI
oncas
Via De Sanctis, 41 - 20141 Milano
Tel. 84.53.746

Minolta [illegible] Natale

La rassegna da stasera al Movie

Musica nei film dal muto a oggi

Al rapporto tra musica [redacted] cinema, rarissimamente studiato, si dedica [redacted] Torino un'intera settimana [redacted] partire da oggi. Si tratta [redacted] un progetto grandioso alla realizzazione del quale hanno contribuito il Teatro Regio, l'Università di Torino, il Movie club e [redacted] maniera determinante [redacted] Goethe Institut. Del vastissimo argomento gli organizzatori hanno inteso privilegiare tre momenti importanti: l'epoca [redacted] cinema muto, la produzione di musica per film del compositore tedesco Hans Eisler [redacted] la musica per film nel cinema italiano contemporaneo. Le manifestazioni si raggruppano in due momenti fondamentali costituiti da [redacted] serie di proiezioni al Movie Club e [redacted] un seminario di studi, incontri [redacted] dibattiti che avranno luogo nella sala del Piccolo Regio [redacted] giorni di giovedì, venerdì e sabato [redacted] prossima settimana.

La manifestazione mantiene costantemente [redacted] carattere spettacolare perfino nei suoi momenti didascalici; lunedì sera [redacted] esempio [redacted] Teatro Alfieri [redacted] proietterà Un cappello di paglia di Firenze *di René Clair che sarà, come ai vecchi tempi, sonorizzato da un accompagnamento al pianoforte. Il «Tapeur» [redacted] il pianista e compositore viennese Arthur Kleiner, il più celebre «pianista del muto» che [redacted] onta dei suoi ottant'anni [redacted] il pianoforte, compone, [redacted] gira il mondo a rievocare un'epoca della quale [redacted] subiamo intensamente il fa[redacted]*

Le proiezioni s'iniziano questa sera al Movie Club *con* Anche i boia [redacted] *di Fritz Lang su soggetto [redacted] Brecht [redacted] musiche di Eisler. Lunedì grande spettacolo all'Alfieri con Arthur Kleiner; martedì e mercoledì [redacted] torna al Movie con* Kuh-le Wampe *e* Nuit et brouillard, *tutti con musiche [redacted] Hans Eisler.*

Nei giorni [redacted] giovedì, venerdì [redacted] sabato avranno luogo al Piccolo Regio i dibattiti che si varranno di interlocutori e studiosi di provenienza internazionale. Direttore del seminario sarà [redacted] musicologo [redacted] studioso di cinema tedesco Hansjörg Pauli intorno al quale si raccoglierà [redacted] cast imponente di critici musicali e cinematografici [redacted] musicisti fra cui Roman Vlad, Piero Piccioni, Paul Glass (Hollywood), Luca Lombardi, Massimo Mila, Enzo Restagno, Wolfgang Schreiber, Gian[redacted] Rondolino. A conclusione del ciclo si proietterà sabato 16 in anteprima [redacted] film Idillio *di Nelo Risi [redacted] musica di Luca Lombardi.*

TEATRO CARIGNANO
Ore 20,30 precise
[redacted] 15 e 20,30
GABRIELE [redacted] OTTAVIA PICCOLO
AMLETO di W. Shakespeare

[redacted] LUPI
oggi e domani ore 16,30
«PINOCCHIO»
Bigl. v. S. Teresa 5 - tel. 530.236

NUOVO questa sera ore 21,15
domani [redacted] 16
"[redacted] 'L RONDO' D'LA FORCA"
Storie torinesi dell'Ottocento
c.so M. d'Azeglio 17 - Tel. 655.552

[redacted] TEMPIA
Conservatorio martedì 12 ore 21
FLAUTISTA
[redacted] GAZZELLONI

TEATRO STABILE TORINO
[redacted] GOBETTI, ore 20,30
Domani [redacted] 15,30
'A [redacted] DINT'O LIETTO
'E DON FELICE
di Petito - Regia C. Cecchi

[redacted] ARALDO: ore 21,15
CANTATA 78
musica di J. S. [redacted]
gruppo danza B. Hutter
Penultima replica

Teatro Alcione

Sceneggiata senza i coltelli

Zampugnaro 'nnamurato dice [redacted] titolo: ed è proprio così. Un giovane suonatore di zampogna, di quelli che, col tipico vestito, scendono da Montevergine [redacted] Napoli per rallegrare col loro strumento le strade della città durante il periodo natalizio, [redacted] invitato per una festa a casa d'una bella signora e s'innamora [redacted] lei.

Non diciamo di più, salvo che questa «*sceneggiata*» — in programma all'Alcione nei [redacted] spettacoli di oggi sabato e nei due di domani — è [redacted] po' diversa dalle solite. Ne è autrice una donna: la signora Anna Fiorentino, apprezzata per copioni di riviste e di varie altre «*sceneggiate*», che ha derivato i tre atti odierni dalla canzone [redacted] Armando Gill. [redacted] quale, per commuovere, non ricorre a situazioni di «*amore e morte*», [redacted] passionali soltanto. Così, nel gentile sviluppo del testo operato dall'autrice, restano fuori armi [redacted] taglio [redacted] sparo, vale [redacted] dire che, nelle mani di qualcuno degli interpreti, [redacted] luccicano coltelli [redacted] non sparano pistole. Una «*sceneggiata*», dunque, [redacted] spargimento [redacted] sangue, ma di sicura presa lo stesso.

Al posto dei morti, c'è, in compenso, *folclore*, specie all'atto primo, dove il copione [redacted] largo spazio a una vivace tarantella, [redacted] l'intera compagnia che balla freneticamente e canta [redacted] gola spiegata. Nel secondo, qualche momento [redacted] quasi operettistico, mentre il *pathos* è soprattutto di scena [redacted] terzo. In tutti e tre gli atti la [redacted]pagnia si prodiga: Mario Abbate recita [redacted] canta con fervido impegno tra scroscianti battimani, [redacted] non meno applaudito è il giovane Antonio Buonuomo (lo «*zampugnaro*» è lui), mentre negli altri principali ruoli sono ripetutamente festeggiati la [redacted] Dal Monte, i brillanti Lumini, Isa Marlene, Jole Semez, Salvo Pirone e tutti gli altri.

[redacted] vald.

CENT'ANNI FA NASCEVA TULLIO SERAFIN

Per sessant'anni gareggiò sul podio con Toscanini

Tullio Serafin, il famoso direttore d'orchestra di cui ricorreva ieri il centenario della nascita, possedeva, fra le altre doti, un'eccezionale resistenza fisica. «*Io non sono stanco, voi sì, lo udii [redacted] volta gridare all'orchestra, che dava segni [redacted] rilassatezza durante una prova. Eravamo nel 1960 [redacted] maestro aveva allora ottantadue anni!*».

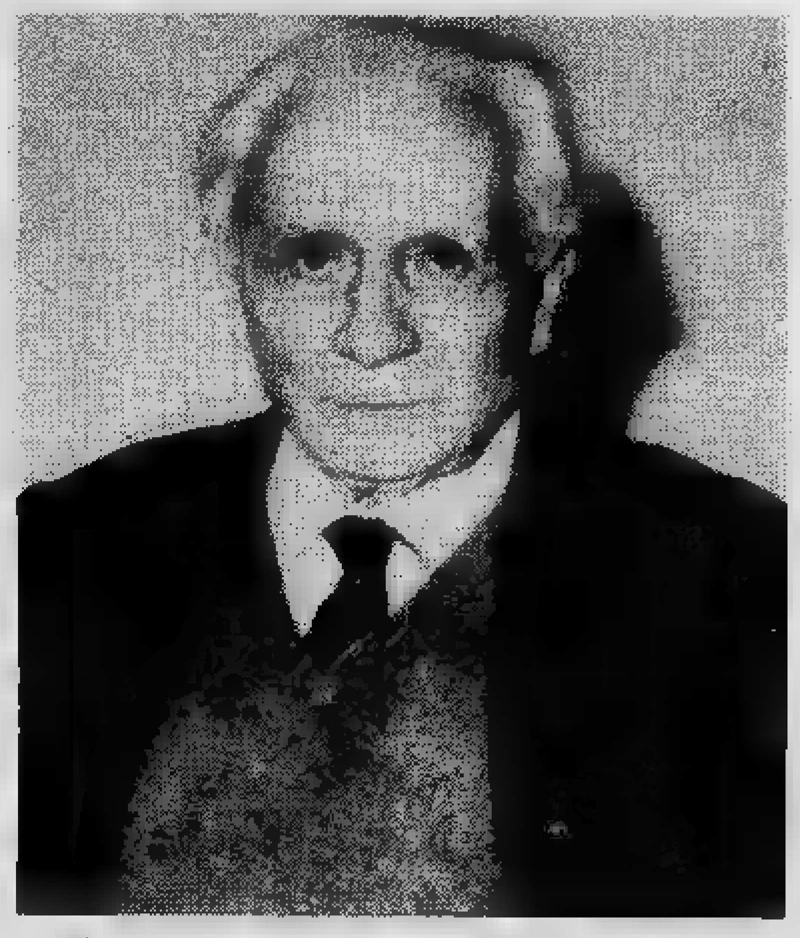

Così lo ricorda Pietro Diliberto, segretario generale [redacted] Massimo [redacted] Palermo, che gli fu vicino dal 1953 al '62 in una sua affettuosa testimonianza che sarà letta oggi durante [redacted] la manifestazione che il Teatro Regio e i suoi «Amici» hanno organizzato per rievocare non soltanto una delle più illustri bacchette della tradizione operistica italiana, [redacted] anche una figura fra le più rappresentative della vita musicale torinese.

Toscanini a parte, credo infatti sia difficile contestare tale privilegio [redacted] un uomo che dall'ottobre [redacted] (prima recita della franchettiana *Germania*) al maggio 1961 (ultima recita, guarda caso, [redacted] *Boris* «rimskiano») fu ripetutamente [redacted] protagonista di memorabili eventi. Del resto bastano le cifre [redacted] dare un'idea esauriente di ciò che Serafin ha rappresentato per la Torino musicale di questo secolo: 6 stagioni [redacted] Regio (dal 1907 [redacted] '22), 3 al Vittorio Emanuele (di cui un paio, 1903 [redacted] 1904-'05, [redacted] importanti perché sostitutive di quelle [redacted] del Regio, chiuso per lavori), due presenze al Teatro [redacted] (1939 e '40), altrettante al Carignano (1959 e '60) e infine una, l'ultima, [redacted] Teatro Nuovo. In totale [redacted] opere [redacted] 29 autori diversi (Verdi e Wagner in testa, con 6 e 5 titoli [redacted] rispettivamente): [redacted] queste nove [redacted] «novità assolute», fra le quali *Resurrezione* di Alfano [redacted] *La figlia del re* di Lualdi, due «novità per l'Italia» e sei «per Torino» (fra [redacted] *Haensel* [redacted] *Gretel, Adriana Lecouvreur, Bohème* di Leoncavallo [redacted] *Boris Godunov*).

Un bilancio senza dubbio [redacted] imponente (al quale vanno aggiunti almeno quattro concerti, fra [redacted] e il 1910), che testimonia della singolare versati[redacted] di Serafin, non [redacted] caso responsabile, nel 1942, dell'introduzione [redacted] *Wozzeck* in Italia. A essa poi Serafin aggiungeva di specificatamente sue la smisurata competenza e la fervida passione dell'uomo [redacted] teatro. «*Voci, strumenti, fatti scenografici, compiti organizzativi*», ricorda [redacted] il Diliberto «*non avevamo per lui misteri e sono ormai storicizzate [redacted] sue intuizioni, nel campo degli interpreti, che hanno fornito "sacri mostri" per quattro generazioni*».

Uno [redacted] questi venne anche [redacted] Torino per cantarvi l'*Aida* nel settembre 1948. Non era l'ultimo, [redacted] certo [redacted] più straordinario: si chiamava Maria Callas, [redacted] oggi di lei si parla nel [redacted] che sappiamo, una buona parte di merito va proprio [redacted] Serafin che, intuendone le eccezionali risorse, non soltanto ebbe fiducia in lei ma, [redacted]cora più difficile, fece sì che la fiducia venisse condivisa anche da altri. Dunque una ragione di più, certo non la minore, per ricordare quest'uomo che diede alla musica almeno quanto la musica deve [redacted] lui.

Giorgio Gualerzi

FILM Heidi

E Clara finalmente camminò

[redacted] TORNA [redacted] I [redacted] di Isao [redacted] animati di produzione giapponese, [redacted] colori. (Cinema Torino).

(e.rz.) Anticipazione del Natale con gli immancabili cartoni animati. Addirittura è stata scomodata Heidi, oggi celeberrimo personaggio adorato dai bimbi.

Naturalmente parlare [redacted] pressoché inutile, infatti si tratta degli stessi episodi già apparsi sul video, con un indice d'ascolto eccezionale, [redacted] cuciti per lo schermo con la collaborazione di uno speaker.

Ecco [redacted] tenerissima Heidi riaffacciarsi tra gli alti pascoli in compagnia [redacted] nonno, del fratello Peter, dell'inseparabile Clara. E, nell'ambiente [redacted] dei duemila metri, Clara, che vive da anni [redacted] una sedia a rotelle, impara [redacted] camminare.

La fiaba, come si sa, [redacted] ispira[redacted] negli ultimi anni imprese commerciali senza precedenti. E' cosa di tutti i giorni l'organizzazione, ad esempio, di treni speciali per la Svizzera, [redacted] carichi di bambini desiderosi di visitare il supposto paese [redacted]. Con il rilancio [redacted] questo [redacted] si ha forse [redacted] animo qualche altra colossale impresa mercantile?

Ma i bimbi, ignari [redacted] quanto «tramano» alle loro spalle gli operatori turistici, continuano a divertirsi. Anche [redacted] le avventure di Heidi le conoscono ormai a memoria, riempiono con grande divertimento la sala che ospita l'operina di Takahata.

Anche nelle «prime visioni» di Torino è arrivata la luce rossa

Tutti al cinema «porno» con l'alibi della cultura

Le luci, di fuori, sono promettentissime. Danno per [redacted] più sul verde, ma c'è anche la famigerata luce rossa, che distingue [redacted] ogni città [redacted] si deve i cinematografi hard-[redacted] dagli altri: è uno [redacted] quei faretti che si [redacted] abituati a vedere sulle macchine [redacted] polizia, ma qui [redacted] presenta come una lanterna, guida al viandante smarrito [redacted] il tempio dell'Eros.

L'Artisti Erotic Center, fiammante sala inaugurata giovedì sera sulle ceneri di quelli che furono l'Artisti d'Essai e, prima ancora, l'Artisti tout court, ha già attratto, in due giorni, tanti spettatori quanti, senza la calamita dei sensi, [redacted] si sarebbe mai sognati. 670 perso[redacted] nei due spettacoli di giovedì (la capienza [redacted] di [redacted] posti), [redacted] pieno dopo l'altro nella giornata di ieri.

[redacted] proietta «La civiltà del vizio», [redacted] il [redacted] nuovissimo «Snuff» del tedesco Karl Martine che destò un certo interesse quando fu girato in Germania. Le locandine smerciano con ampio risalto la presenza [redacted] Roman Polanski, ma il capriccioso autore polacco-americano si limita a farsi intervistare qua e là nel corso della pellicola. Si tratta in realtà di un reportage, condotto nel mondo marginale degli «snuff film», come si chiamano in inglese i film pornografici.

E' un film nel film: c'è una troupe intenta a girare uno di questi prodotti di infima [redacted] e la macchina da presa offre senza risparmio momenti della lavorazione, interviste con attori, attrici, tecnici [redacted] regista, drammi personali di ciascuno, [redacted] naturalmente amplissimi scorci [redacted] erotiche. E' [redacted] specie di «Effetto notte», che per carità verso Truffaut potremmo chiamare «Effetto sesso». Vorrebbe, secondo le dichiarazioni, essere un film di denuncia, ma l'unica cosa che effettivamente denuncia [redacted] i propri grossi limiti.

Da che [redacted] attratto il pubblico (molto eterogeneo: anziani uomini soli, coppie, giovani con la compunzione di studenti) resta nella men[redacted] delle persone interrogate. Si sa che in questi casi, che ancora imbarazzano, la sincerità è merce rara, e allora le ragioni addotte diventano pretenziose: troviamo solo ammiratori di Polanski, stu[redacted] «generi» cinematografici, demolitori [redacted] tabù. In spettatori [redacted] smaliziati ecco la ricerca della «novità», la volontà di «rendersi conto», la perlustrazione di un locale nuovo. Non un solo voyeur: evviva.

Per la gestione il risultato sembra raggiunto: «La sala — dice uno dei soci proprietari — stava morendo. Allora abbiamo cercato un programma diverso dagli altri locali, un genere che incontrasse il favore del pubblico. Se poi non rende, cambieremo ancora».

Dopo «Snuff» *il cartellone prevede* «Voglia di lei» *e* «I desideri erotici di Christine». *Non sono, né più né meno, i film [redacted]* Metropol *e [redacted]* Maffei?

«Certo, [redacted] anche il pubblico sarà lo stesso. [redacted] sappiamo che questo tipo di spettatori frequenta ambedue i locali: vorrà dire che adesso [redacted] frequenterà tre».

[redacted] Di Giorgio

ALFIERI: [redacted] 21,15
domani ore 15,30 - Ultimi [redacted] spettacoli
CORRADO PANI
ANTONELLA [redacted]
UGO MARIA MOROSI
[redacted]

ALFIERI: da martedì
MARIO SCACCIA
in «L'AVARO» di Molière
[redacted] Raspani [redacted]
Rid. Abb. T. Stabile - Centro C. [redacted] - Studenti
Pren. da oggi ore 9,30

Per il premio [redacted] paroliere

Lupo dal vivo in discoteca

MILANO — Lunedì, [redacted] poco più [redacted] anno [redacted] tragica notte in cui fu colpito [redacted] paralisi [redacted] ricoverato in ospedale per iniziare il dolo[redacted] «iter» della lunga degenza e del lentissimo miglioramento, Alberto Lupo torna in teatro, su un palcoscenico a faccia [redacted] faccia col pubblico. Non si accontentava più ormai di lanciare la [redacted] per via radio come ha fatto [redacted] «Gran varietà» per molte domeniche (constatando amaramente che la [redacted] voce, la più bella [redacted] maschile del nostro teatro, non era più la stessa). Lupo presenterà [redacted] Marabù — una delle enormi discoteche dell'Emilia, zeppa di «travoltini» — le tre serate [redacted] decima edizione del «Premio nazionale del paroliere», ideato [redacted] Sandro [redacted]parini.

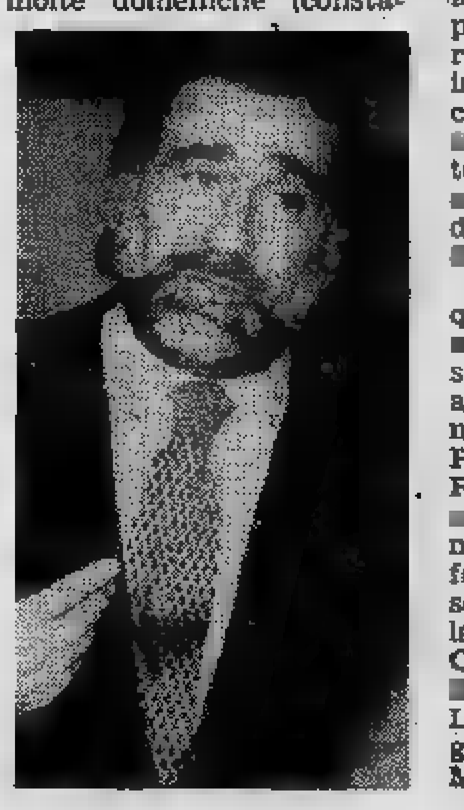

Anche in questo ritorno l'attore dimostra coraggio: non ha scelto per il primo impatto [redacted] teatro [redacted] pubblico, ma [redacted] platea di ragazzini. [redacted] lunghe serate in cui sfileranno i [redacted] vincitori [redacted] questo premio. Ci [redacted] Renato Zero, il trionfatore della manifestazione [redacted] 70 schede-voto giunte dalla stampa specializzata [redacted] tutta Italia.

[redacted] premio intitolato a Jacques Brel è stato assegnato [redacted] Leo Ferré. Lucio Dalla [redacted] stato dichiarato il miglior autore [redacted] interprete dell'anno. Jannacci si [redacted] imposto su Pippo Franco per il cabaret. Per gli autori giovani: Vin[redacted] Spampinato. La prima serata sarà dedicata al folk. Il Piemonte [redacted] rappresentato da Gipo Farassino, la Val d'Aosta da [redacted] Orengo, la Liguria dai Trilli, [redacted] Lazio dal Canzoniere del Lazio, la Campania da Eugenio Bennato, la Sicilia [redacted] Mimmo Mollica.

a. g.

Una «ripresa» ha inaugurato la Scala

Simon Boccanegra affascina ancora

[redacted] SERVIZIO

MILANO — La serata di Sant'Ambrogio, [redacted] tradizionale [redacted] per l'inaugurazione della Scala, [redacted] stata assorbita quest'anno [redacted] nel calendario no-stop delle celebrazioni per il bicentenario [redacted] teatro. Non si è avuta quindi un'opera nuova ma [redacted] semplice ripresa, sia pure d'uno spettacolo tra i più belli [redacted] celebrati che il teatro milanese ha prodotto in questi ultimi anni: il *Simon Boccanegra* diretto [redacted] Abbado con [redacted] regia di Giorgio Strehler e le scene di Ezio Frigerio.

Questo *Simone* [redacted] già girato il mondo: Russia, America e, recentissimamente, Parigi dove è stato accolto trionfalmente all'Opéra: ed infatti, [redacted] otto anni di [redacted] (fu lo spettacolo inaugurale della stagione '71-'72) non ha perso nulla della [redacted] freschezza e della straordinaria [redacted] del [redacted] aspetto scenico [redacted] musicale. Come [redacted] potuto avvenire [redacted] ciò? Semplicemente per il [redacted] che [redacted] uno spettacolo di concezione strettamente unitaria: la regia [redacted] costruita sulla partitura verdiana [redacted] un'esattezza [redacted] una penetrazione critica che [redacted] si potrebbero [redacted] maggiori; [redacted] in [redacted] armonia, [redacted] musica suggerisce i gesti, le situazioni [redacted] Strehler raccoglie [redacted] potenzia [redacted] infallibil[redacted] precisa e un tono lieve.

Il gioco [redacted] fiaccole, nel prologo: quell'accendersi [redacted] spegnersi [redacted] luci aurorali che illuminano i personaggi per poi [redacted] scivolare nel buio, come per respingere il prologo nell'incertezza crepuscolare [redacted] ricordo; il folgorante movimento [redacted] vele nell'ultimo atto, la luce meridiana che dice [redacted] poesia [redacted] mare, [redacted] sentita da Boccanegra [redacted] da Maria, [redacted] incalzanti interventi [redacted] folla, [redacted] converge ad illuminare [redacted] modo più chiaro il doppio aspetto politico [redacted] che [redacted] quest'opera [redacted] delle più difficili [redacted] problematiche [redacted] Verdi.

L'esecuzione [redacted] degna [redacted] migliori tradizioni scaligere: Abbado coglie [redacted] colore bronzeo [redacted] questa partitura [redacted] tazione in cui trova posto, accanto [redacted] moti sferzanti d'energia drammatica (per esempio [redacted] straordinaria [redacted] Consiglio) anche [redacted] poesia della memoria e degli [redacted] ritrovati. In que[redacted] è stato assecondato [redacted] be[redacted] cast dei cantanti che aveva in Piero Cappuccilli un protagonista di grande e sofferta nobiltà; accanto [redacted] lui, Mirella [redacted] nel commosso personaggio [redacted] Maria, Gianni [redacted] in quello petroso [redacted] austero [redacted] Fusco, Ve[redacted] Luchetti (Gabriele) e Felice Schiavi (Paolo) hanno portato alla luce [redacted] intenzioni nascoste di Verdi, collaborando con [redacted] diretto[redacted] un'esecuzione che può ben [redacted] rivelatrice nei confronti d'un'opera che [redacted] sarà [redacted] popo[redacted] ma che, [redacted] quel modo, pare diversa da [redacted] l'abbiamo sempre conosciuta. Successo grande.

p. g.

Alessandria

Stasera [redacted] al [redacted]

ALESSANDRIA — Il [redacted] Teatro [redacted] ospita [redacted] sera una prima assoluta di pro[redacted] suicida» [redacted] Nikolaj Erdman presentato dal Gruppo della Rocca con la regia di [redacted].

Il Gruppo della Rocca, che [redacted] assunto nella regione sociale [redacted] dizione «Centro Teatrale Piemon[redacted] Sud - Alessandria», inizia così la sua [redacted] in profondità nella regione. [redacted] l'altra compagnia [redacted] Gruppo — con Alvaro Piccardi, Paila Pavese, Walter Strgar e [redacted] novità italiana di Ren[redacted] Rosso [redacted] concerto — è in tournée nelle varie piazze italiane, il suicida apre ora un discorso satirico sia [redacted] burocrazia [redacted] contro lo stalinismo.

Non diversamente da Gogol e Majakovskij, Erdman (1902-'70), [redacted] beffe [redacted] coloro che a tutti i costi vogliono [redacted] posizione di comodo. Anche ne il mandato — successo per due stagioni [redacted] stesso Gruppo della Rocca — la satira si appunta [redacted] passatisti che [redacted] rassegnano [redacted] Rivoluzione d'Ottobre e opportunisti che alla Rivoluzione chiedono privilegi.

Protagonista [redacted] Il suicida è l'infelice Semjon Semjonovic, disoccupato [redacted] vita vagamente libertario, [redacted] quale [redacted] vede improvvi[redacted] corteggiato [redacted] persone interessate non appena ha ac[redacted] togliere [redacted] vita. Una vistosa comicità alimenta lo spirito [redacted] denuncia, [redacted] si è già visto [redacted] prima edizione italiana

FUORI CASA

[redacted] Puppet [redacted] — Questa sera alle 21 [redacted] Cine[redacted] Italia, via Nizza 138, per il Cabaret Voltaire, unica rappresentazione di «La ballata delle quattordici giornate di Masaniel-Lio» [redacted] Peter Schumann, regia [redacted] Schumann, compagnia «Bread [redacted] Puppet» e Pupi [redacted] Fresette.

Ricordo [redacted] Vico — [redacted] maestro Maurizio Vico [redacted] ricordato oggi [redacted] 17,30 al Piccolo Regio nel [redacted] della manifestazione [redacted] dagli Amici [redacted] Regio nel centesimo anno della nascita di Tullio Serafin a [redacted] Giorgio Gualerzi.

Unione Musicale — Domani alle 17 [redacted] Conservatorio [redacted] to della Münchener Kammerorchester. In programma brani [redacted] Mozart.

Omaggio [redacted] — Domani alle 11 al Piccolo Regio sarà eseguito [redacted] camera di Schubert (Roberto Cognazzo al pianoforte; Sergio Patria [redacted] violoncello; Mario Bricarello [redacted] flauto). Precederà [redacted] 10 una prova pubblica.

[redacted] — Stasera alle 21,15, [redacted] alle 18,30 e 21,15 [redacted] Compagnia [redacted] Coazzese (nella foto) replica «Gioia gatijme nen/// che mi i patisso» [redacted] atti [redacted] di Brando e [redacted].

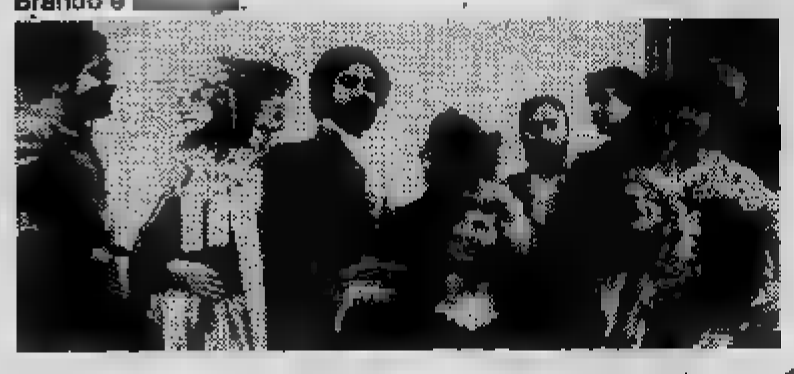

SUPER SONIC
LEINI' Questa sera ore 21

ZERO 11
DISCOTECA V. Lanzi 20 ore 21
Disc jockey ALEX

2 ritmi str. Givoletto S. Gillio
Stasera ore 21 con
[redacted] DE [redacted]
Giochi a premi [redacted]

y DISCOTECA
c. Vinzaglio [redacted]
ore 21: Disc-jockey
GIGILARICO

FARO
V. S. Massimo 1 ang. v. Po
15,30 the; ore 21 [redacted]CCIO
NICOSIA

TEATRO ADUA (c. G. Cesare 67)
oggi e domani ore 16 e 21
NINO D'ANGELO
nella superesceneggiata
'A STORIA [redacted]
('O SCIPPO)

NUOVO: questa sera ore 21,15
Domani ore 16
[redacted] COSI
MARINEL
STEFANESCU
«Don Chisciotte» di L. Minkus
Ultime 2 repliche
Pr. c. M. d'Azeglio 17 - T. 655.552

FM 89,750
EUROPA 3
la radio [redacted]

&
TABOGA
Discomusic - C. Brescia 28 - t. 850.483
Apertura ore 15,30 e 21

DU PARC
IL VERO SALOTTO DI TORINO
Ore 15,30 e 21 grande successo orch.
ROMMY

OGGI ALLA RADIO E FILODIFFUSIONE

1

FM 92,1

Giornale radio: ore 14; 15; 17; 19; 21; 23

- 14,05 [redacted] **sul sofà.** «L'Innominato» [redacted] Tobino con Eros Pagni e [redacted] Esposito.
- 14,30 **Ci [redacted]** Canzoni per i più giovani.
- 15,05 [redacted] **pensiero.** Sceneggiatura di E. [redacted] Regia di Ruggero Winter.
- 15,55 **Io, protagonista.** Programma [redacted] Pompeo De Angelis.
- 16,30 **Da [redacted]** Novità musicali dagli [redacted] Uniti, presentato da Vera Giannini.
- 17,05 [redacted] **jazz '78.** Coor[redacted] da Adriano [redacted] zoletti.
- 17,35 [redacted] **dell'oro.** Incontri [redacted] il mondo [redacted] terza età.
- 18,25 **Schubert [redacted]** Di Roman Vlad. 30ª puntata.
- 19,30 **Ascolta, [redacted]**
- 19,35 [redacted] Divagazioni e attualità me[redacted] Luciano Sterpellone.
- 20,10 **Un'ora, o quasi, con Mi[redacted]**
- 21,05 **Quando [redacted] c'era [redacted]** Di Aldo Tirone.
- 21,30 [redacted] **origini [redacted]** Storia della radiofonia in Italia dal 1911 al 1945.
- 22,15 Enzo Jannacci in [redacted]
- 23,08 **Buonanotte da...** Programma di Giancarlo De [redacted]

2

FM 95,5

Giornale radio: ore 15,30; 16,30; 17,30; 18,30; 19,30; 22,30

- 14 — **Trasmissioni regionali.**
- 15 — **Operetta,** [redacted] Proposta [redacted] Levi [redacted] Gianni Gori.
- 15,45 Gino Bramieri presenta [redacted] Spettacolo della domenica [redacted] Gianni Agus, Lino Banfi, [redacted] Carrà, Giuliana Lojodice, i Matia Bazar, [redacted] Maestosi, Gigi Proietti, Aroldo Tieri. (Replica).
- 17,25 **Estrazioni [redacted]**
- 17,55 **Cori da tutto il [redacted]** [redacted] Enzo Bonagura.
- 18,10 [redacted] **tale.**
- 18,33 **Profili di musicisti italiani contemporanei.**
- 19,50 **Non [redacted] qui riuniti.** Regia di [redacted] Ventriglia.
- 21 — **I Concerti di [redacted]** Direttore Peter Maag.
- 22,45 **Tout Paris.** Presenta Nunzio Filogamo.
- 23,29 **Chiusura.**

3

FM 98,2

Giornale radio: ore 13,45; 15,15; 18,45; 20,45; 23,55

- 14 — [redacted] **canto.**
- 15,30 [redacted] **Europa.** Fatti [redacted] problemi internazionali [redacted]
- 17 — **Spazio Tre.** Musiche, mostre, spettacoli, pre[redacted] da [redacted] Molinari (1 parte).
- 19,15 **Spazio Tre (II parte).**
- 19,45 **Rotocalco parlamentare** a [redacted] Adriano Declich.
- 20 — [redacted]
- 21 — **Terzo Cantiere [redacted] zionale d'Arte di Montepulciano.**
- 21,50 **Le «Mélodies» di Gabriel Fauré.**
- 22,20 **Musiche del Settecento [redacted]**
- 23,25 Riccardo Modugno presenta [redacted] jazz.

F

IV CANALE

- 14 — Intermezzo.
- 14,45 Concerto barocco.
- 15,42 Concerto operistico con la partecipazione [redacted] soprano Katia Ricciarelli e [redacted] Placido Domingo.
- 17,30 Stereofilomusica.
- 19 — Intermezzo.
- [redacted] — Musiche cameristiche.
- 20,35 Die Fledermaus.
- 22,30 Concertino.
- 23 — A notte alta.

[redacted]

- 14 — Tutto jazz.
- 15 — Cocktail musicale.
- 16 — Intervallo.
- 18 — Meridiani e paralleli.
- 20 — Quaderno a quadretti.
- [redacted] — [redacted] leggera in [redacted] reofonia.

TV ESTERE

Svizzera

- 16 — Per i giovani. **Ora G** (c)
- 16,45 [redacted] (c)
- 18,25 **Telegiornale** (c)
- 18,30 [redacted] **libero** (c)
- 18,50 **Telegiornale** (c)
- 19,05 **Estrazioni del Lotto** (c)
- 19,10 **Il Vangelo di domani** (c)
- 19,25 **Scacciapensieri.** Disegni animati (c)
- 20,05 [redacted] **Regionale** (c)
- 20,30 **Telegiornale** (c)
- FILM 20,45 [redacted] **Gilbert di Coirgenay.** Film svizzeri del passato
- 22,35 **Telegiornale** (c)
- 22,45 [redacted] **sport** (c)

Capodistria

- 16,55 **Telesport**
- 18,30 **Sci. Slalom gigante maschile [redacted] Val d'Isère**
- 19,30 **L'angolino dei ragazzi.** Documentario
- 20,15 **Telegiornale**
- 20,35 [redacted] Telefilm della serie «Avvocati [redacted] prova [redacted] fuoco»
- 21,25 **Dossier [redacted] nostri tempi.** [redacted]
- FILM 22,20 [redacted] **di** [redacted] «Intrigo a Taormina». Regia [redacted] Giorgio Bianchi con Belinda Lee, Walter Chiari, Sylva Koscina e Ugo Tognazzi — *Durante [redacted] crociera [redacted] bordo di un panfilo, nascono amicizie, flirt [redacted] s'intrecciano strani amori*

Montecarlo

- 17,45 **Disegni animati**
- [redacted] — **Varietà. Musica [redacted]**
- 19 — **Telefilm**
- 19,45 [redacted]
- 20 — **Telefilm**
- FILM 20,55 **La risaia.** Film. Regia di [redacted] Matarazzo, con [redacted] Martinelli, Folco Lulli, Rick Battaglia — *Fra le mondine che lavorano in una [redacted] un [redacted] Pietro, riconosce in una di esse [redacted] propria [redacted]lia, nata [redacted] [redacted]le extraconiugale. Pietro [redacted] trova la forza per raccontare [redacted] verità [redacted] dire tutto [redacted] ragazza*
- 22,25 **Oroscopo di [redacted]**
- 22,30 [redacted] **intoccabili.** [redacted] della birreria in cielo»
- 23,20 [redacted]
- 23,30 **Montecarlo [redacted]**

RADIO ALTERNATIVE

Radio [redacted] (Fm 96,400): telefono 965.8007
[redacted] (Fm 104 [redacted] telefono 516.277.
Radio Europa 3 (Fm [redacted] Mhz): telefono 724.024.
Radio Subalpina (Fm 101) telefono 835.468 830.886
[redacted] (Fm 97,700): telefono 512.092.
[redacted] (Fm 103,700 Mhz): tel. 512.828.
[redacted] **Kitsch** (Fm 101 Mhz): telefoni 501.788 - 502.915.
Radio Torino Liberty (Fm 90,900 Mhz): telefono 683.222.
Radio ABC (Fm 97 Mhz): telefono 542.131.
[redacted] **Blitz** (Fm 100 Mhz): telefono 767.813.
[redacted] **Reporter** [redacted] (Fm 93 Mhz): tel. 513.651-513.757.
Radio Centro [redacted] (Fm 94,908 Mhz): tel. 713.074-713.075.
Radio Torino 4 (Fm 102): telefono 613.234.
[redacted] (Fm 90 Mhz): telefono 518.573.
[redacted] **Torino** [redacted] (Fm 103,300 Mhz): t. 637.837.
Radio Break (Fm 99,600 Mhz): telefono 500.720.
Radio Torino [redacted] (Fm 94 - 101,4 Mhz): t. 876.861.
Radio Proposta (Fm 88,750): telefono 545.471.
[redacted] **Sky** (Fm 92,500): telefono 901.4405.
G.R.P. (Fm 99,300 Mhz): telefono 556.301/2.
[redacted] **Eightyeig**[redacted] (Fm 89 Mhz): telefono 473.0261.
[redacted] **Città** [redacted] (Fm 96,600): telefono 544.383.
Tele [redacted] **Galaxy** (Fm 94,750 - 90,500): tel. 705.284.
Radio Vogue Caluso (Fm 97,200): tel. 983.2300.
[redacted] **Mole** (Fm 101,500): telefono 213.559.
[redacted] **In** (Fm 105,500): [redacted] 305.134.
[redacted] **Torino City** (Fm 88,950 [redacted] 94,750).
[redacted] (Fm 95,900): tel. 627.1297.
[redacted] (Fm 98,600 Mhz): t. 284.831.
[redacted] **Radio** [redacted] (Fm 97,400 Mhz): t. 739.9261.
[redacted] **Monviso** (Fm 94,400 [redacted]z): t[redacted] 830.403.
[redacted] **One** (Fm 97,900 Mhz): telefono 707.0926.
[redacted] (Fm 100,595 Mhz): telefono 953.2152.
Radio [redacted] (Fm 102,730 Mhz): telefono 530.077.
Radio Express (Fm 100,200 Mhz): telefono 531.625.
Radio [redacted] (Fm 89,400 Mhz): telefono 800.9871.
Tele [redacted] **Nord** (Fm 102,300): tel. 800.9877. Settimo Torinese.
Radio Universal (FM 93,300 Mhz): telefono 800.1617.
[redacted] (Fm 91,600 [redacted]z): via [redacted] 23, Borgaro.
Radio [redacted] (Fm 90,300): telefono 531.355.
Radio Zero (Fm 90,600): telefoni 262.2866 - 262.3662.
Radio Ambassador [redacted] (Fm 101,200 Mhz): t. 901.4264.
Radio [redacted] **Uno** (Fm 92,600 Mhz): t. 264.514-263.366.
Radio Piemonte Zero (Fm [redacted] Mhz): t. 634.644.
Radio [redacted] (Fm [redacted] Mhz): [redacted] 912.708, Chivasso.
[redacted] **2000** (Fm 91,200 Mhz): telefono 697.856.
Radio [redacted] (Fm 95,900): telefono 627.1297.
[redacted] **Aperto** (Fm 88,200): telefono 356.666.
Radio [redacted] (Fm 94,750 [redacted] 100,800): tel. 822.4838.

148

TV NAZIONALI

Rete uno

13,30 **Telegiornale**
17 — **Apriti sabato.** 90 minuti in diretta partendo da [illegible] **come il sole** — *In questa puntata, si parla ancora del bello nella vita, nel paesaggio, nell'arte, nella moda, in senso relativo e assoluto. Esperti intervengono per spiegare all'uomo della strada i misteri dell'energia solare* (c)
18,35 **Estrazioni [illegible] Lotto** (c)
18,40 **Le ragioni della speranza.** Riflessioni sul Vangelo a cura [illegible] don Cesare Bissoli (c)
18,50 **Speciale Parlamento** (c)
FILM 19,20 **Woobinda.** «Una brutta faccenda» — *Una lunga crociera in Australia per fotografare coccodrilli può diventare pericolosa soprattutto quando [illegible] si sanno scegliere i propri compagni di viaggio. Infatti il peggio è lasciarsi poi coinvolgere nelle loro disavventure* (c)
19,45 **L'almanacco del giorno dopo** (c)
20 — **Telegiornale** (c)

Macario col figlio Alberto nella rivista

20,40 [illegible] **più.** Per i cinquant'anni di teatro di Erminio Macario, prosegue la carrellata sulla vita e sull'attività del comico, dell'attore, che ha accanto [illegible] sé alcune delle «donnine» e delle attrici che contribuirono [illegible] [illegible] successo personale. Con lui è ancora Marisa Del Frate che lanciò nel 1959 con **Chiamate Arturo 777** (c)
22,05 **L'amore in** [illegible] «A occhi aperti» — *Inchiesta sul comportamento in amore nel nostro Paese, [illegible] l'analisi di coppie che appartengono a classi sociali diverse. L'inchiesta è di Luigi Comencini e inquadra situazioni che, particolari, possono però riguardare [illegible] po' tutti, ciascuno di noi* (c) - **Prima visione** (c) - **Telegiornale** (c)

Rete due

13 — **TG 2 - Ore tredici**
13,30 **Di [illegible] nostra.** Al servizio del consumatore (c)
14 — **Scuola aperta** (c)
14,30 **Giorni d'Europa** (c)
17 — **[illegible] e Noè.** Cartone animato. «Cavalluccio di legno (c)
FILM 17,05 **Città controluce.** «Debito d'onore», telefilm. Fra gli interpreti Steve Cochran, Paul Burke, Horace MacMahon
18 — **Bianca, [illegible] [illegible] dalla periferia del pae[illegible]** — *La situazione dell'oltre Po pavese, colpito [illegible] [illegible] «ecocatastrofe» con frane continue [illegible] smottamenti. Il problema è affrontato dagli ecologi che suggeriscono i rimedi più opportuni* (c)
18,30 **Si dice donna,** a [illegible] [illegible] Tilde Capomazza
18,55 [illegible] **del Lotto** (c)
19 — **TG 2 Dribbling.** Rotocalco sportivo [illegible] [illegible]bato (c)
19,45 [illegible] **aperto**
20,40 **Tempo [illegible] [illegible]** Storia della famiglia Strauss— *Continua l'avventura di questa dinastia che ha portato il valzer dalle rive del Danubio e da Vienna al cuore stesso dell'Europa*
FILM 21,35 **San [illegible] [illegible] un gallo.** Il cinema dei fratelli Taviani (1971) — *Un individuo che ha abbracciato gli ideali anarchici, tenta una azione dimostrativa tra la povera gen[illegible] dell'Umbria. Il giovane incontra gravi difficoltà, nasce [illegible] dramma, [illegible] uccide. Fra gli interpreti Giulio Brogi, Samy Pavel, Virginia Ciuffini, Renato Scarpa [illegible] Vittorio Fantoni* (c) - [illegible] **2** - [illegible]

ABBIGLIAMENTO GIOVANE
JEANS · HOUSE
[illegible]
iperno
TORINO
MINI PREZZI
MAXI QUALITA'
VISITATECI

TV PRIVATE

La redazione [illegible] [illegible] responsabile [illegible]lle frequenti variazioni che le tv effettuano [illegible] all'ultimo momento.

Tele Torino Int. Canale 61

17,30 **Zecchino d'oro story** (i minicantanti, il piccolo [illegible] dell'Antoniano e Mago Zurli: fulgore, declino, piccoli drammi e canzoni)
18,45 **Sapori di [illegible] nostra** (come si faceva da mangiare una volta)
19,15 **Speciale [illegible]**
19,45 **TTI Notizie**
20 — **L'ottavo giorno [illegible] settimana** (le cronache di Sandro Doglio)
20,05 **Pillow Talk** (le più celebri canzoni tratte dalle commedie di Bertolt Brecht riproposte [illegible] Wiki Williams, [illegible] Roberto Fogu [illegible] pianoforte)
20,30 [illegible] [illegible] [illegible] **prossima** [illegible] (presen[illegible] da Paolo Bertoldi e Corrado Di Mayo)
FILM 21 — **Il [illegible] [illegible] crimine: La [illegible]** (telefilm)
22 — [illegible] [illegible]
FILM 22,30 **I due orfanelli** [illegible] Mario Mattoli, con Totò, Carlo Campanini, Isa Barzizzza. Commedia, 1947 — *Le straordinarie peripezie di due [illegible] più giovani trovatelli alla ricerca dei rispettivi genitori nella Parigi napoleonica.*

Tv Commerciale Canale 44

FILM 16,30 [illegible] **K** di Léo Joannon, con Stan Laurel, Oliver Hardy,, Adriano Rimoldi. Comico, 1952 — *Stanlio [illegible] Ollio, approdati assieme ai loro compagni di naufragio su un isolotto italiano, [illegible] scoprono l'uranio. L'isola [illegible] dichiarata Stato indipendente [illegible] una folla di speculatori tenta d'impadronirsene*
18,30 [illegible] **'79** (concorso canoro per bambini)
19,45 **Di che segno sei?** (concorso per ragazzi)
20 — **Un rallye per voi** (il secondo rallye internazionale della Val d'Aosta; alcuni piloti commentano i filmati [illegible] gara)
21 — **La corrida**
22 — [illegible] [illegible] (i problemi dei meridionali a Torino)
FILM 23,30 **Atollo K.**

Tele Subalpina Canale 46

15 — **L'allegro mondo [illegible] Charlot** di Charles Chaplin, [illegible] Charles Chaplin, Edna Purvience. Comico, 1967
16,30 **Cartoni animati**
17 — **Per i ragazzi**
19,10 [illegible] **della settimana**
[illegible] — Speciale casa
21,30 **Concerto [illegible] fanfara degli alpini «Mon[illegible] [illegible] diretta dal maresciallo Teolis** (L'epopea degli Alpini: musiche, canzoni, storia [illegible] nostalgie, con Luca Marchetti. Interviene Enrico Guanciali Franchi, presidente dell'Associazione Nazionale Alpini)
22,30 **Teleradio-nuovo spazio** (dischi e dediche)
FILM 1 — **Agente X 77, ordine di uccidere,** di Edgard Lawson, [illegible] Sylva Koscina, Gérard Barray. Spionaggio, 1966 — *Un agente segreto francese deve salvare uno scienziato ferito, ricoverato in una clinica dove un tedesco e un rumeno al soldo dei cinesi tentano di carpirgli segreti vitali*

G. R. P. Canale 42

14 — **Un po' [illegible] donna** (con Luciana Santaroni. Scatto e sviluppo: come fotografare i bambini; La cucina piemontese; Piccolo zoo: il veterinario risponde [illegible] telefono; Telenovella: il fotoromanzo televisivo)
FILM 15,35 **La marsina** (con Aldo Fabrizi. Tratto da «Questa è la vita» [illegible] Luigi Zampa)
16,20 **GRP Flash**
16,35 **Guarda in [illegible]** (quiz)
16,45 **Ragazzi showmen** (dove i giovanissimi ospiti recitano e cantano diretti da Erik Roma)
17,35 **Cartoni animati**
18,10 **Mind Control** (il controllo della mente)
18,45 **Rèpprtage**
19,15 [illegible] **Flash**
19,40 **Antiletteratura** (a cura di Carlo Altavilla)
20,18 **Guarda in su** (quiz)
FILM 20,30 **L'artiglio blu** di Alfred Vohrer, [illegible] Klaus Kinski, Harald Leipniz. Giallo, 1968 — *Accusato ingiustamente di omicidio, evade dal manicomio criminale in cui [illegible] stato rinchiuso, si sostituisce al fratello gemello [illegible] inizia le indagini aiutato da un ispettore di Scotland Yard convinto della sua innocenza*
22,15 **Giallomania** (quiz)
22,30 **Tennis: il torneo delle celebrità** (commento di Nicola Pietrangeli)
23,35 [illegible]
0,20 **GRP Flash**
0,30 [illegible] [illegible] **l'umorista Giorgio Ca[illegible]**
0,55 **Dai giornali di domani**
FILM 1 — **L'artiglio blu**

Tele Studio Torino Canale [illegible]

15,50 [illegible] **Johnny Texas**
FILM 17,30 **La tv [illegible] ragazzi: L'assalto del quinto battaglione,** di Z. Mitrovic, [illegible] Mary Young. Bellico, 1962 — *Il solo modo per liberare il partigiano prigioniero [illegible] entrare travestiti da militari nell'ospedale in cui è rinchiuso e prelevarlo con [illegible] falso ordine di trasferimento*
18,30 **Domani? Calcio naturalmente**
19 — **Sui settimanali [illegible]**
19,30 **TVG**
19,50 **Mirage** (quiz)
20 — **Fiori in [illegible]** (romanzo sceneggiato, terza puntata)
21 — **Na sera con noi - Il [illegible] [illegible] barboton** (con Mario Castagneri [illegible] Luisella Guidetti)
FILM 23,15 **Amore fraterno** (telefilm)
24 — **TVG**
FILM 0,30 **Colpo segreto,** [illegible] Gilles Grangier, [illegible] Jean Gabin, Fernandel, [illegible] Dubois. Commedia, 1966 — *Due fidanzati al mare in vacanza con i rispettivi genitori: piccoli drammi, grande amore, ed un litigio [illegible] poco che rischia di essere preso troppo sul serio*

Tele M. Bianco Canale 33

16 — **Cartoni animati**
FILM 16,20 **L'urlo dei marines** [illegible] Alex Nicol, con Alex Nicol, Franck Latimore. Bellico, 1963
18 — **Napoli canta** (le canzoni di Fausto Cigliano)
18,30 **Lo sport** (i commenti di Luciano Mordenti)
19 — **TG Italia/Mondo**
FILM 19,15 **Le [illegible] [illegible] [illegible]** Lucian Bratu, con Olga Dorache. Storico, 1964 — *Agli inizi del secolo scorso, seguito dai suoi capitani e dalla fidanzata, un generale rumeno organizza la rivolta del suo popolo oppresso dal giogo ottomano*
20,40 **TG Torino/Piemonte**
21 — **Musica [illegible] noi** (filmati musicali scelti [illegible] Mario Passera)
22 — **Vivere [illegible]**
FILM 22,30 **Fuoco incrociato** di Albert Gannaway, con McDonald Carey, Audrey Totter. Western, 1958 — *Un abilissimo pistolero aborre la violenza, [illegible] dovunque [illegible] incontra banditi che, temendolo, cercano di ucciderlo*
[illegible] — **Oroscopo**

Videogruppo Canale 52

17,30 **Laramie: [illegible] [illegible] [illegible]** (telefilm)
18,30 **Gli ultimi sopravvissuti** (documentario ecologico)
19 — **Guida alla sopravvivenza [illegible] [illegible] [illegible] affollata** (gli spettacoli [illegible] sera e la compravendita dell'usato, con Maria Cimino)
19,30 [illegible]
19,45 [illegible]
20,30 [illegible] [illegible] di Gianni Vernuccio, [illegible] Sandro Luporini, Annabella Incontrera, Jeanine Falconi. Drammatico, 1960 — *Tragiche conseguenze [illegible] progetto di due giovani che simulano il rapimento di [illegible] di loro per intascare il riscatto [illegible] fuggire all'estero [illegible] [illegible] rispettive amiche.*
22,15 [illegible] **pure amore mio [illegible]** Rolf Thiele, con Laura Espen. Commedia. — *Un'ingegno[illegible] [illegible] che si finge prostituta per derubare i clienti, manda per equivoco uno sconosciuto ad attenderla a casa [illegible] dove però stanno cenando i suoi austeri genitori.*
23,45 **Videonotizie 2.**

Tele Europa 3 Canale 58

14,30 [illegible] [illegible]
FILM 15,30 **Lo specchio [illegible] [illegible]** di Bernard Girard, con Stella Stevens, Shelley Winters. Drammatico, 1970
17 — **Cartoni [illegible]**
FILM 17,30 **Dopo di che uccide il [illegible] e lo [illegible]ra,** di José Antonio Nieves Conde, con Mari[illegible] Mell, [illegible] Miranda. Drammatico, 1972. — *Suo padre è morto in manicomio, e sua madre lo ha sempre soffocato con l'affetto eccessivo riducendolo ad essere incapace di [illegible] le donne e a desiderare di ucciderle tutte.*
19,30 **Show musicale**
FILM 20 — **Il mio uomo [illegible] una canaglia,** [illegible] Ivan Passer, con George Segal, Paula Prentiss, Robert De Niro. Drammatico, 1975 — *Ex parrucchiere, schiavo dell'eroina, tenta di scappare dal mondo della droga tendendo [illegible] trappola ad un potentissimo boss.*
21,30 **Il [illegible] [illegible]** (documentario)
FILM 22 — **Boon il saccheggiatore** di Mark Ryddel, con Steve Mc Queen, Sharon Farrel. Commedia, 1970 — *Due amici [illegible] [illegible] bambino [illegible] una grande città: chi s'innamora di una prostituta, chi perde tutto quello che ha per un cavallo; [illegible] chi rischia [illegible] vita per difendere l'onore di una donna.*
23,30 [illegible] [illegible] [illegible] (parapsicologia)
FILM 24 — [illegible] **i [illegible] e scappa,** di Woody Allen, con Woody Allen, Janet Margolin. Commedia, 1973 — *Timidissimo e pieno di complessi tenta [illegible] carriera del ladro.*

I CINEMA DI TORINO

CRITICA		PUBBLICO	
Capolavoro	●●●●●	Eccezionale	○○○○○
Ottimo	●●●●	Successo	○○○○
Favorevole	●●●	Consensi	○○○
Discusso	●●	Discorde	○○
Mediocre	●	Scarso	○

RIDUZIONI ENAL-AGIS — Cinema: Arco, Giardino, Roma Inc. — Teatri: Carignano: «Amleto», [redacted] Gabriele Lavia e Ottavia Piccolo, biglietti ridotti all'Enal per domani sera [redacted] 20,30; Gobetti: Teatro Regionale Toscano in «A morte dint'o lietto 'e Don Felice», biglietti ridotti Enal in via Roma 49 per martedì — Acc. Stefano Tempia: Abbonamenti ridotti Enal e giovani in vendita all'Enal — Palaghiaccio: riduzioni Enal alla cassa — Ippodromo F. Tesio-Vinovo: ore 14, Galoppo, riduzioni Enal alla cassa — Juventus-Internazionale: biglietti interi e ridotti all'Enal.

stasera and[redacted]
SAINT-VINCENT
CASINO DE LA VALLEE

cinema prime visioni

AMBROSIO — c. Vitt. Eman. 52, Tel. 547.007
Convoy trincea d'asfalto, di Sam Peckinpah, con Kris Kristofferson, Ali McGraw, Ernest Borgnine (Usa - Colori) — Attraverso le strade di mezza America, la guerra leale fra un camionista e uno sceriffo. Orario: 14,30-16,30-18,20-20,10-22,30. Viet. 14. ★ Avventuroso
Critica ●●● — Pubblico ○○○○○ — Ingresso L. 2500

ARCO-INC — c. Pr. Oddone 31, Tel. 484.621
Romeo e Giulietta, di Franco Zeffirelli, con Olivia Hussey, Leonard Whiting (Italia - Colori) — La tragica storia d'amore fra i due celebri e giovanissimi amanti veronesi. Non vietato. Orario: non comunicato. ★ Drammatico
RIEDIZIONE (1968) — Ingresso L. 1500

ARISTON — v. Lagrange [redacted], Tel. 546.147
La grande avventura continua, di Frank Zuniga, con Robert F. Logan, Susan Damonte Shaw (Usa - Colori) — Continuano le avventure della famiglia americana che ha scelto di vivere sui monti dell'Oregon. Orario: 14.40-16.30-18.30-20,30-22.30. Non viet. ★ Avventuroso
Critica ●[redacted] — Pubblico ○○○○○ — Ingr. 2500, rid. 1500

[redacted] — c. Sommeiller 22, Tel. 587.190
Il vizietto, di Edouard Molinaro, con Ugo Tognazzi, Michel Serrault, Michel Galabru (Francia-Italia - Colori) — Figlio di un omosessuale, innamorandosi della figlia di un moralista, mette nei guai il padre. Orario: 14.40-16.40-18,35-20.30-22,30. Non viet. ★ Commedia
Critica ●●[redacted] — Pubblico ○○○○○ — Ingresso L. 2500

ARTISTI EROTIC CENTER — v. Artisti, Tel. 831.374
La civiltà del vizio, con Roman Polanski, R. Launs (Usa - Colori) — In prima visione assoluta qualcosa di veramente [redacted] nel campo del cinema erotico. Viet. 18. Orario: 21-22,45. ★ Erotico
Critica [redacted] — Pubblico ○○○○ — Ingresso L. 2000

ASTOR — v. Viotti 8, Tel. 519.516
Il salario della paura, di William Friedkin, con Roy Scheider, Francisco Rabal (Usa - Colori) — Pericoloso carico di dinamite è al centro di una pericolosa missione: che quattro disperati devono compiere. Viet. 14. Orario: 14,40-17,20-19,45-22,30. ★ Avventuroso
OGGI LA PRIMA — Ingresso L. 2500

AUGUSTUS — p. C.L.N. 248, Tel. 530.714
Un mercoledì da leoni, di John Milius, con Jan Michael Vincent, William Katt (Usa - Colori) — Dagli [redacted] degli Anni 60, la storia dell'amicizia di tre giovani campioni di surf. Non viet. Orario: 15-17,20-20-22,30. ★ Commedia
Critica ●●● — Pubblico ○○○○ — Ingresso L. 2500

CAPITOL — v. San Dalmazzo 24, Tel. 540.605
L'immoralità, di Massimo Pirri, con Lisa Gastoni, Howard Ross, Mel Ferrer (Italia - Colori) — Madre e figlia dodicenne si innamorano di un assassino rifugiatosi nella loro villa. Viet. 18. Orario 14.30-16.30-18,30-20.30-22.30. ★ Commedia erotica
Critica ● — Pubblico ○○○○○ — Ingresso L. 2500

CENTRALE d'Essai — v. Carlo Alberto 27, Tel. 540.110
L'albero degli zoccoli, di Ermanno Olmi, interpretato da contadini e gente della campagna bergamasca (Italia - Colori) — Il film «Palma d'Oro» a Cannes e poi trionfatore in vari altri festival. — ■ Segnalato dalla critica. Orario: 9,30; 15,30-19-22,10. ★ Dramm.: ediz. italiana
Critica [redacted] — Pubblico ○○○○○ — Ingresso L. 2500

CORSO — c. Vitt. Eman. 50, Tel. 510.702
Fury, di Brian De Palma, con Kirk Douglas, Carrie Snodgress (Usa - Colori) — Padre di un giovane dotato di poteri paranormali, cerca di sottrarlo alla Cia che vuole sfruttare le [redacted] facoltà. Orario: 14,50-17,40-20-22,30. Viet. 18. ★ Drammatico
Critica ●●● — Pubblico ○○○○ — Ingresso L. 2500

CRISTALLO — v. Gotto 5, Tel. 650.71.00
Fuga di mezzanotte, di Alan Parker, con Brad Davis, Paul Smith, Irene Miracle (Usa - Colori) — Condannato alla prigione in Turchia per traffico di droga, giovane americano cerca scampo nella fuga. Orario: 14,10-16,05-18,15-20,10-22,20. Viet. 18. ★ Drammatico
Critica ●● — Pubblico ○○○○ — Ingresso L. 2500

DORIA — v. Gramsci 9, Tel. [redacted]
Visite a domicilio, di Howard Zieff, con Glenda Jackson, Walter Matthau (Usa - Colori) — Chirurgo si innamora [redacted] una paziente in sala operatoria, [redacted] la sua infedeltà crea divertenti battibecchi. Orario: 14,40-16.30-18.30-20.30-22.30. Non viet. ★ Commedia
Critica ●●● — Pubblico ○○○○○ — Ingresso L. 2500

GIOIELLO — v. C. Colombo 31, Tel. 500.760
L'amico sconosciuto, di Daryl Duke, con Elliot Gould, Susannah York (Usa - Colori) — Rapinatore gabbato da cassiere di banca diventa l'invisibile e minacciosa ombra di quest'ultimo. [redacted]rio: 14,30; 16,30; 18,30; 20,30; 22,30. Viet. 14. ★ Avventuroso
Critica ●●● — Pubblico ○○○○ — Ingresso L. 2500

IDEAL — C. Beccaria 4, Tel. 541.523
Pari e dispari, di Sergio Corbucci, con Terence Hill, Bud Spencer (Italia - Colori) — La celebre e simpatica coppia, combatte feroce ghenga di giocatori d'azzardo in Florida. Orario. 14,10-16,20-18,20-20,20-22,30. Non viet. ★ Avventuroso
Critica [redacted] — Pubblico ○○○○○ — Ingresso L. 2500

LILLIPUT — v. XX Sett. 15 bis, Tel. 537.100
Eutanasia di un amore, di Enrico Maria Salerno, con Ornella Muti, T. Musante, [redacted] Guerritore (Italia - Col.) — Dal romanzo di Giorgio Saviane, la romantica storia di un amore impossibile. Non viet. Orario. 14,30-16,30-18,30-20,30-22,30. ★ Commedia drammatica
Critica [redacted] — Pubblico ○○○○○ — Ingresso L. 2500

LUX — Gall. S. Federico, Tel. 541.283
Grease, di Randal Kleiser, con John Travolta, Olivia Newton-John (Usa - Colori) — Ambientato negli Anni 50 e a suon di musica, la storia d'amore di due giovani. Non vietato. Orario: 15-17,30-20-22,30. ★ Commedia musicale
Critica [redacted] — Pubblico ○○○○○ — Ingresso L. 2500

METROPOL — v. Pr. Tommaso 6, Tel. 650.54.70
Penetration, con Jasmine La Rouge, Stefanie Olivier, Aiko Landell (Francia - Colori) — Carrellata di nudità per [redacted] eccitante vicenda dal titolo inequivocabile. Viet. [redacted]. Orario: 14,30-16-17,40-19,10-20,40-22,30. ★ Commedia erotica
PRIMA VISIONE non recensito — Ingresso L. 2000

[redacted] — v. Pomba 7, Tel. 518.850
Professor Kranz tedesco [redacted] Germania, di Luciano Salce, con Paolo Villaggio, Adolfo Celi (Italia - Colori) — Kranz organizza rapimento di emiro arabo, ma i suoi sciocchi compari sequestrano per sbaglio l'an[redacted]. Orario: 14,30-16,20-18,25-20,30-22,30. Non viet. ★ Commedia
Critica [redacted] — Pubblico ○○○○ — Ingresso L. 2500

OLIMPIA — v. Arsenale 31, Tel. 532.448
La vendetta della Pantera Rosa, di Blake Edwards, con Peter Sellers, Herbert Lom (Usa - Colori) — Lo sfortunato ispettore alle prese con dei trafficanti di droga che tentano in tutti i modi di eliminarlo. Orario: 14.30-16,30-18,30-20,30-22,30. Non viet. ★ Commedia
Critica [redacted]●● — Pubblico ○○○○○ — Ingresso [redacted]

REPOSI — v. XX Se[redacted] 15, Tel. 531.400
Corleone, di Pasquale Squitieri, con Giuliano Gemma, Claudia Cardinale (Italia - Colori) — Gli inizi della «carriera» di Vito Gargano, boss mafioso, e sua seguente caduta. Non viet. Orario. 15-17,30-20-22,30. ★ Drammatico
Critica [redacted] — P[redacted] ○○○○ — Ingresso L. 2500

ROMANO — Galleria Subalpina, Tel. 510.145
[redacted] d'autunno, di Ingmar Bergman, con Ingrid Bergman, Liv Ullmann (Germ. - Colori) — Eva, complessata e sciatta figlia di una bellissima pianista, sfoga verso la madre il rancore represso per anni. Non viet. Orario: 14,50-16,45-18,40-20,45-22,30. ★ Drammatico
Critica ●●●● — Pubblico ○○○○ — Ingresso L. 2500

STUDIO RITZ — v. Acqui 2, Tel. 830.521
[redacted] Von..., di Eric Rohmer, con Edith Clever, Bruno Ganz (Francia-Germ. - Colori) — Nell'Ottocento in una città occupata dai nemici, la drammatica avventura di una giovane vedova. Non viet. Orario: 16.30-18,30-20,30-22,30. ■ Segn. dalla critica. ★ Drammatico
Critica ●●●● — Pubblico ○○○○ — Ingresso L. 2000

TORINO — v. Buozzi 6, Tel. 530.353
Heidi torna tra i monti, regia di Isao Takahata (Giappone - Colori) — Dopo la parentesi cittadina, Heidi torna dal nonno e dall'affezionata capretta nella sua casetta fra i monti. Non viet. Orario: 14.30-16,30-18,30-20,30-22,30. ★ Disegno animato
PRIMA VISIONE — Ingresso L. 2500

VITTORIA — v. Roma 336, Tel. 511.789
Driver, di Walter Hill, con Ryan O'Neal, Bruce Dern, Isabelle Adjani (Usa - Colori) — Affascinante bandito e polizia sono protagonisti di spettacolari inseguimenti per le strade di San Francisco. Non viet. Orario: 14.40-16.30-18.30-20.30-22.30. ★ Avventuroso
Critica ●● — Pubblico ○○○○○ — Ingresso L. 2500

proseguimenti prime visioni

ALEXANDRA — v. Sacchi 18, Tel. 511.293
La pornovilleggiante, di Siggi Götz, con Betty Vergès, Claus Richt, Olivia Pascal (Germania - Colori) — Bella signora, in vacanza al mare, si concede passatempi d'ogni tipo. Viet. 18. Orario: 14,05-15,45-17,25-19,05-20,45-22,30. ★ Erotico
PRIMA VISIONE non recensito — Ingresso L. 1200

[redacted]TRA — v. R. Pilo 6, Tel. 753.597
Angela, di Boris Sagal, con Sophia Loren, Steve Railsback (Canada - Colori) — Una donna, le sue delusioni amorose e il suo unico, vero, profondo amore per il figlio. Vietato 14. Orario: 20,15-22,30. ★ Commedia drammatica
Critica ●● — Pubblico ○○○○○ — Ingresso L. 1200

COLOSSEO — v. M. Cristina 73, Tel. 651.034
Battaglie nella Galassia, di Richard A. Colla, con Richard Hatch, Lorne Greene (Usa - Colori) — In un pianeta lontanissimo dalla Terra, si scatena una terrificante guerra per la sopravvivenza. Orario: 20-22,30. Non viet. ★ Fantascienza
Critica ●● — Pubblico ○○○○ — Ingresso L. 1200

ELISEO — [redacted] Sabotino, Tel. 335.9815
Zio Adolfo in arte Führer, di Castellano e Pipolo, con Adriano Celentano, Amanda Lear (Italia - Colori) — Nella Germania nazista [redacted] avventure di un SS e del suo gemello anarchico. Non viet. Orario: 20,30-22,30. ★ Commedia
Critica ●● — Pubblico ○○○○○ — Ingresso L. 1200

LA PERLA — c. De Gasperi 26, Tel. 584.791
Saxofone, di Renato Pozzetto, con Renato Pozzetto, Mariangela Melato, Cochi Ponzoni, Felice Andreasi (Italia - Colori) — Sassofonista sviato s'innamora di una bella signora d'estrazione borghese. Non viet. Orario: 15,05-16,40-18,35-20,30-22,25. ★ Commedia
Critica ●●● — Pubblico ○○○○○ — Ingresso L. 1500

MAFFEI — [redacted]. Pr. Tommaso 5, Tel. 683.354
New York violenta, di H. Schellerup, con S. Wood, S. Dempsey (Usa - Colori) — Banda composta da cinque studentesse di un collegio, organizza rapine [redacted] devolve il bottino in opere di beneficenza. Viet. 18. Orario: 14,30-16,05-17,40-19,10-20,50-22,30. ★ Drammatico
OGGI LA PRIMA — Ingresso L. 2000

MASSAUA — p. Massaua 9, Tel. 795.803
La febbre del sabato sera, di John Badham, con John Travolta, K. Lynn Gorney (Usa - Colori) — Primo vero amore e dolori di un affascinante giovanotto di origine italiana con la passione del ballo. Viet. 14. Orario: 20,10-22,30. ★ Commedia
Critica ●● — Pubblico ○○○○○ — Ingresso L. 1200

MASSIMO — v. Montebello 8, Tel. 876.061
Una corsa sul prato, di Bryan Forbes, con Tatum O'Neal, Christopher Plummer (Usa - Colori) — Sarah, adolescente orfana e sola che vive con la zia, trova nell'equitazione una ragione di vita. Non viet. Orario: 14,40-17,20-19,45-22,20. ★ Commedia
Critica ●● — Pubblico ○○○○ — Ingresso L. 1200

ORFEO — p. Carlina, Tel. 518.114
Le evase: storie di sesso e di violenze, di Conrad Brueghel, con Lilli Carati, Zora Keer (Italia - Colori) — Attraverso alcune donne le testimonianze di una sessualità sfrenata e violenta. Viet. 18. Orario: 15; 16,50; 18,40; 20,30; 22,30. ★ Commedia erotica
PRIMA VISIONE non recensito — Ingresso L. 1200

PUNTO[redacted] d'Essai — v. Garibaldi [redacted], Tel. 545.245
La stanza del vescovo, di Dino Risi, con Ugo Tognazzi, Ornella Muti (Italia - Colori) — Maestosa villa abitata da personaggi di diverso carattere, nasconde una misteriosa [redacted]. Viet. 14. Orario: 15-16,50-18,50-20,40-22,30. ★ Commedia drammatica
Critica ●●● — Pubblico ○○○○○ — Ingresso L. 1200

seconde [redacted] altre visioni

ACAPULCO (via Donizetti 6, p. Nizza, tel. 651.264) La febbre del sabato sera, John Travolta. Viet. 14. Or.: 16-18,15-20,15-22,30. ★ Commedia

APOLLO (largo Giachino 91, tel. 215.685) [redacted] tensione, Mel Brooks. Non viet. Or. 16,30-18,40-20,35-22,30. ★ Comico

CONTINENTAL (v. Nizza 348, tel. 697.068) Heidi, E. M. Sinchammer, C. Mittermayer. Ap. ore 18. ★ Commedia

[redacted]RBA - PER RAGAZZI (corso Moncalieri 241, tel. 690.467) Ore 14,30 e 16,30 I racconti dello Zio Tom, di W. Disney, con R. Warrick, B. Driscoll, colori. ★ Avventuroso. Abbinato a Silvestro e [redacted] orbita, a colori. ★ Disegno animato

FARO (via Po 30, [redacted]. 832.214) Pretty Baby, di L. Malle con K. Carradine, S. Sarandon. Viet. 18. Or. 15-16,50-18,40-20,35-22,30 ★ Commedia drammatica

FIAMMA (corso Trapani 57, tel. 372.057) La febbre del sabato sera, John Travolta. Techn. Viet. 14. ★ Commedia

FORTINO (via Cigna 47, tel. [redacted].560) Disavventure [redacted] un commissario di polizia, P. Noiret, A. Girardot. Non viet. Ap. 20. ★ Commedia

GIANDUJA MARIONETTE LUPI Ore 16,30 Pinocchio spettacolo di marionette: fuori programma Silvestro e Gonzales a colori. ★ Disegno animato

HOLLYWOOD (corso R. Margherita 106, tel. 651.904) I giganti del karatè, Chen S[redacted]. Non viet. ★ Lotta orientale

PRINCIPE (via P. d'Acaja 45, tel. 760.951) Certi piccolissimi peccati, Claude Brasseur. Non viet. Ap. 16,20. Ult. 22,30 ★ Commedia

STATUTO (via Cibrario 16, tel. 487.051) Enigma rosso, Fabio Testi. Viet. 14. ★ Giallo

ZETA RAGAZZI (via Cibrario 88, tel. 772.907) Tobia il cane più grande che ci sia, di J. McGrath. Col. Ore 15 e 17. ★ Commedia
Baby sitter in sala. Per le proiezioni serali vedi Zona Franca

ZONA CENTRO

CABARET VOLTAIRE (v. Cavour 7, tel. 518.046) «La boite del cinema»: 16,30 Terrore sull'isola dell'amore, I. Ashley, Taylor; 18: Can Can; 19: Gola profonda II, L. Lovelace; 21,30: Spettacolo teatrale — Omaggio a Marcel Duchamp. Regia Pippo Di Marca; 22,30: La banda Casaroli, [redacted] R. Salvadori, T. Milian. Ingresso [redacted]

CRAVESANA * (via Avogadro 3, tel. 530.493) Via col vento. Ore 15-19. ★ Drammatico

MILANO - LUCE ROSSA (via Milano 8, tel. 530.255) Nudi peccaminosi [redacted] una minorenne. Viet. 18. ★ Commedia [redacted]

[redacted]E CLUB (v. Giusti 8, tel 544.077) Cinema e [redacted]ica: Omaggio a Hanns Eisler.

PO (v. Po 21, tel. 510.496) Pane, burro e marmellata, E. Montesano. Non viet. ★ Commedia

REGINA (c. R. Margherita 123, tel. 530.885) Emanuelle e le [redacted] Colori. Viet. 18. ★ Commedia erotica

VITTORIO VENETO (p. V. Veneto 5, tel. 871.642) Ben Hur, C. Heston, Col. Ap. 14,30. ★ Colosso storico

CROCETTA - S. RITA - MIRAFIORI

ADRIANO (via Su[redacted] 65, [redacted]. 587.715) I nuovi mostri, A. Sordi, V. Gassman. ★ Commedia [redacted] episodi

GIARDINO-CINEOCCHIO (v. Monfalcone 62, t. 326.873) Vecchia America (Nickelodeon) di Peter Bogdanovich con R. O'Neal, B. Reynolds. Col. Ore 20,20-22,30. ★ C[redacted]

S. RITA * (v. Vernazza 26, tel. 325.056) Le avventure di Bianca e Bernie, ore 14,30. ★ Disegno animato. Sandokan alla riscossa, ore 20. ★ Avventuroso

SMERALDO (v. Tunisi 92, tel. 390.711). I 4 dell'oca selvaggia, Richard Burton. Non viet. ★ Avventuroso

VINZAGLIO (c. D. Abruzzi 102, tel. 590.125) Rassegna dei capolavori di Bud Spencer: Lo chiamavano Bulldozer, di Michele Lupo (3ª visione). Or.: 20,05-22,30. ★ Avventuroso

ZONA S. PAOLO

AMERICA (via Frejus 27, tel. 446.764) L'ultimo combattimento di Chen, Bruce Lee. ★ Lotta orientale

SAN PAOLO (c. Cesana 80, tel. 372.637) La guerra dei bottoni, J. Dufilho. Non viet. 15-16,45 ★ Commedia. La mazzetta, N. Manfredi. Non vietato. Ore 20. ★ Giallo

ZONA FRANCIA

BERNINI (c. Tassoni 3, tel. 770.843) Amarcord, di F. Fellini. Ult. ore 22. ★ Segnalato dalla Critica ★ Commedia drammatica

DIVINA PROVVIDENZA Domani: Figlio della sepolta viva. ★ Avventuroso. Wanted Johnny Tex. ★ Western

ESEDRA * (v. Bagetti 30, tel. 740.815) Guerra spaziale. ★ Fantascienza

[redacted]N (v. Venalzio 8, t. 772.362) Fermi tutti è una rapina. Techn. Non viet. ★ Commedia

STAR (v. Domodossola 48, t. 772.990) Ore 15 e 16,30 spettacolo per ragazzi Simbad [redacted] marinaio colori. ★ Avventuroso. Ore 20 Il magnate greco. Col. Non viet. ★ Commedia

ZETA d'Essai (v. Cibrario 88, t. 772.907) Interno di un convento, di W. Borowczyk, col. Viet. [redacted]. Ore 20,30-22,30. ★ Drammatico

ZONA SAN DONATO

ROMA INC. (v. [redacted] Donato 40 bis, tel. 487.765) Musica pop: Jimi Hendrix in Jimi plays Berkeley. ★ Musical

[redacted] * (v. Ascoli 30, tel. 485.912) E' [redacted] Sabata hai chiuso un'altra volta. ★ Western. Ai confini della realtà. ★ Fantascienza

MADONNA CAMPAGNA - LUCENTO

AMBRA (v. Chiesa della Salute 77, tel. 297.197) Mash, D. Sutherland, E. Gould. ★ Satirico

EDERA (v. Madonna di Campagna 1, [redacted]. 215.613) Ciclone, Arthur Kennedy, Carroll Baker, Lionel Stander, technirama, sensurround. Non viet. Ap. 15,30. ★ Drammatico catastrofico

JOLLY (v. Verolengo 130, tel. 290.161) 16,30 Sedia elettrica. V. 18. ★ Drammatico. 18,30 Spettacolo [redacted] di strip tease, spettacoli continuati.

LUCE * (strada Lucento 3, tel. 731.613) Via col vento, C. Gable, V. Leigh. ★ Drammatico

LUINI * (v. Luini 90, tel. 290.339) Domani California. ★ Western. Con la morte alle spalle. ★ Giallo

MURIALDO * Domani Er più storia d'amore e di coltello, A. Celentano, C. Mori. ★ Commedia in costume

ZONA MILANO - REGIO PARCO

ARS (c. R. Parco 142, t. 203.588) Qualcuno volò sul nido del cuculo, J. Nicholson. ★ Drammatico. ★ Segnalato dalla critica

FALCHERA (v. Tanaro 30, tel. 262.1665) Simone e Matteo [redacted] gioco [redacted] ragazzi. Non viet. ★ Avventuroso

LANTERI * (c. G. Cesare 80, [redacted]. 284134) Black sunday. ★ Drammatico

MAIOR (largo G. Cesare 105, tel. 287.974) Così [redacted] sei, M. Mastroianni. Viet. 14. ★ Commedia drammatic.

[redacted]AUDEN[redacted] * (p. Rebaudengo 22, tel. 264.526) L'idolo di Acapulco, Elvis Presley, ore 19-21. ★ Commedia

SEMPIONE (c. Vercelli 144, tel. 280.332) La liceale nella classe dei ripetenti, G. Guida. V. 14. ★ Commedia

SOCIALE (v. Courmayeur 2, tel. 850.608) A chi tocca tocca, F. Testi. Non viet. ★ Avventuroso

ARCI ZENIT (v. Corelli 1, tel. 267.697) L'amico americano, di W. Wenders. Techn. Viet. 14. ★ Drammatico

ZONA VANCHIGLIA - BORGO PO

ARIZONA (c. Belgio 53, tel. 874.171) Lo chiamavano Bulldozer, B. Spencer. Non viet. ★ Avventuroso

ERIDANO d'Essai [redacted] Casale 106, [redacted]. 832.086) Che la festa cominci, di B. Tavernier, con P. Noiret. Viet. 14. Or.: 20-22,30. ★ Commedia drammatica

ZONA NIZZA - LINGOTTO

CABIRIA RAGAZZI (p. Bengasi) I 4 dell'Ave Maria, T. Hill, B. Spencer. Ore 15-17. ★ Avventuroso

CABIRIA d'Essai (p. Bengasi, tel. 660.553) Una moglie, di J. Cassavetes con P. Falk, G. Rowlands. Ore 20-22,30. ★ Drammatico. ★ Segnalato dalla Critica

CUORE * (v. Nizza 56 - Tel. 687.668) Guerre stellari, P. Cushing, A. Guinness; regia G. Lucas. Ap. 16. ★ Fantascienza

S. LUIGI * (v. Ormea 4, tel. 652.471) Via col vento, C. Gable, V. Leigh. Ore 20. ★ Drammatico

SPEZIA (v. Nizza 170, tel. 696.3617) Avventure e amori di Scaramouche. Non viet. Ap. 15. ★ Avventuroso

* Cinema a carattere parrocchiale.

Al cinema
potete scegliere quello
che piace a voi

CINEMA CINTURA

ALMESE
Sada: La gang dell'arancia meccanica.
ALPIGNANO
Dora: Goodbye amore mio.
Lido: La liceale nella classe dei ripetenti.
AVIGLIANA
Corso: Ridendo e scherzando.
Grenero: Ci risiamo, vero Provvidenza?
BEINASCO
Italia: Sono stato un agente Cia.
Parrocchiale: American Graffiti.
BORGARO
Royal: L'albero degli zoccoli.
BORGONE
Ideal: Taxi girl.
CARMAGNOLA
Lux: Interno di un convento.
Margherita: Grease.
Splendor: Sella d'argento.
CARIGNANO
Peter: L'albero degli zoccoli.
CASELLE
Italia: Napoli: i 5 della squadra speciale.
Roma: Lo chiamavano Bulldozer.
CASTIGLIONE
Florida: La pornovilleggiante.
Chiusa S. Michele
Gloria: Pretty Baby.
CHIVASSO
Cinecittà: Così come sei.
Moderno: Avventure di un commissario di polizia.
Politeama: Pari e dispari.
CIRIE'
Catalano: Squadra antimafia.
Italia: Corleone.
Nuovo: A proposito di omicidi.
COAZZE
Miramonti: Tanto va la gatta al lardo.
CUORGNE'
Perona: Zio Adolfo in arte Führer.
Margherita: L'australiano.
GASSINO
Italia: Capricorn One.
GIAVENO
Alfieri: Scandalo al sole.
S. Lorenzo: Il piccolo grande uomo.
LANZO
Catalano: Lo chiamavano Bulldozer.
LEINI'
Ambra: Porci con le ali.
LUSERNA
Lusernese: Bermude la fossa maledetta.
MONCALIERI
Ghigo d'Essai: Guerre stellari.
Italia: I 4 dell'Oca selvaggia.
NONE
Eden: Certi piccolissimi peccati.
ORBASSANO
Moderno: Amore piombo e furore.
Parrocchiale: Tutti possono arricchire.
PINEROLO
Hollywood: Sexual student.
Italia: Saxofone.
Nuovo: Zio Adolfo in arte Führer.
Ritz: Un mercoledì da leoni.
PIOSSASCO
S. Giorgio: Porci con le ali.
RIVAROLO
Cristallo: La montagna del dio cannibale.
S. AMBROGIO
Ambrosiano: Confessioni proibite di una monaca adolescente.
S. MAURIZIO
Edera: I ragazzi del sabato sera.
SESTRIERE
Fraiteve: Lo chiamavano Bulldozer.
SETTIMO
Beccaria: L'albero degli zoccoli.
Moderno: 2001 odissea nello spazio.
Garibaldi: Interno di un convento.
Oratorio: Yeti il gigante del 20° secolo.
SUSA
Cenisio: Io tigro, tu tigri, egli tigra.
Civico: Alta tensione.
TORRE PELLICE
Trento: I 4 dell'Oca selvaggia.
TROFARELLO
Davide: L'orca assassina.
VALPERGA
Ambra: The World of Joanna.
VENARIA
Dante: La legge violenta della squadra anticrimine.
Supercinema: Bermude fossa maledetta.
VEROLENGO
Italia: Sfida a White Buffalo.

CINEMA PIEMONTE LIGURIA

ALESSANDRIA

Alessandrino: Il vizietto.
Ambra: Heidi in città.
Cristallo: Ufo Robot.
Corso: Squadra antimafia.
Galleria: Professor Kranz tedesco di Germania.
Moderno: Corleone.
ACQUI TERME
Ariston: Driver l'imprendibile.
Cristallo: Good bye e amen.
Garibaldi: Formula uno.
Italia: riposo.
CASALE MONFERRATO
Moderno: Il dottor Zivago.
Nuovo: Capitan Nemo missione Atlantide.
Politeama: Zio Adolfo in arte Führer.
Vittoria: Saxofone.
CASTELLAZZO BORMIDA
Rivoli: Tre tigri contro tre tigri.
FELIZZANO
Comunale: riposo.
GAVI LIGURE
Il Forte: Giudice d'assalto.
NOVI LIGURE
Cristallo: Enigma rosso.
Iris: Il vizietto.
Italia: Pari e dispari.
Moderno: Un mercoledì da leoni.
OVADA
Lux: Grease.
Splendor: Operazione Costa Brava.
Moderno: Il mio nome è nessuno.
Torrielli: La stangata.
Splendor: riposo.
SAN SALVATORE M.TO
Comunale: Il corsaro nero.
SERRAVALLE SCRIVIA
Astor: Il professionista.
Lara: Grazie a Dio è venerdì.
TORTONA
Moderno: Pretty baby.
Sociale: Pari e dispari.
Verdi: Formula uno.
VALENZA PO
Nuovo Italia: Eutanasia di un amore.
Teatro: Saxofone.
Politeama: Sandokan alla riscossa.

ASTI

Lux: Il dottor Zivago.
Politeama: Il vizietto.
Salone: La grande avventura degli Ufo Robot.
Splendor: Le evase.
Teatro: Sinfonia d'autunno.
Vittoria: Zio Adolfo in arte Führer.
CANELLI
Balbo: Autostop rosso sangue.
Regno d'Oro: 2001: odissea nello spazio.
MONCALVO
Nuovo: Emanuelle e i cannibali.
NIZZA
Aurora: Heidi in città.
Lux: I figli del capitano Grant.
Sociale: Grazie a Dio è venerdì.
Verdi: Le colline hanno gli occhi.
SAN DAMIANO
Lux: L'insegnante va in collegio.
Splendor: riposo.
VILLANOVA
Comunale: Dolce cara nipote.

BIELLA

Apollo: Follie di notte.
Impero: Corleone.
Marconi: 007, la spia che mi amava.
Mazzini: Heidi.
Odeon: Pari e dispari.
Sociale: Il cane di paglia.
BORGOSESIA
Teatro Sociale: Quando c'era lui, caro lei.
Lux: Guerra spaziale.
COSSATO
Michelotti: Squadra antidroga.
Nuovo Grande: Grazie a Dio è venerdì.
CREVACUORE
Aurora: Quell'ultimo ponte.
PONZONE
Giletti: Tintorera.
PRAY
Excelsior: Così come sei.
SERRAVALLE
Corso: Io tigro, tu tigri, egli tigra.
VALLEMOSSO
Vallemosso: Scherzi da prete.
VARALLO
Teatro Civico: Una donna tutta sola.
Sottoriva: Quello strano cane di papà.

CUNEO

Corso: Andremo tutti in Paradiso.
Fiamma: Convoy trincea d'asfalto.
Italia: La modella.
Nazionale: L'arme.
Lanteri: Heidi in città.
ALBA
Corino: L'albero degli zoccoli.
Eden: Squadra antimafia.
BEINETTE
Astra: Mandingo.
BORGO S. DALMAZZO
Moderno: Dove osano le aquile.
Don Bosco: Il buono, il brutto, il cattivo.
BRA
Impero: Pari e dispari.
Politeama: La fuga di mezzanotte.
Vittoria: Zio Adolfo in arte Führer.
BUSCA
Nuovo: La ragazza dal pigiama giallo.
Lux: Sella d'argento.
CARAGLIO
Splendor: Candidato all'obitorio.
CARRU'
Moderno: Ritratto di borghesia in nero.
CAVALLERMAGGIORE
S. Giorgio: Rollercoaster.
CENTALLO
Alessandra: Tre tigri contro tre tigri.
CEVA
Doria: Io Beau Geste e la Legione Straniera.
CHERASCO
Galateri: La febbre del sabato sera.
CORTEMILIA
Nuovo: Il mostro.
COSTIGLIOLE SALUZZO
Moderno: Al di là della legge.
DRONERO
Iris: Kleinhoff - Graffiti.
FOSSANO
Astra: La bolognese.
Iride: Squadra antidroga.
Politeama: Grease.
MONDOVI'
Corso: Emanuelle, perché violenza alle donne.
Italia: Grease.
MONESIGLIO
Italia: Zio Adolfo in arte Führer.
ORMEA
Ariston: La soldatessa alle grandi manovre.
PIASCO
La Rosa: Le apprendiste.
RACCONIGI
Sociale: Wagons lits con omicidi.
ROBILANTE
Robilantese: riposo.
SALUZZO
Civico: Pari e dispari.
Italia: Easy Rider.
Splendor: Grease.
SAVIGLIANO
Aurora: Gesù di Nazareth (parte prima).
Nazionale: La montagna del dio cannibale.
Ritz: Grease.
VERZUOLO
Corso: Appassionata.
VILLAFALLETTO
Moderno: riposo.

NOVARA

Astra: Ridendo e scherzando.
Coccia: Il vizietto.
Eldorado: Come perdere una moglie e trovare un'amante.
Excelsior: Tempo di massacro.
Faraggiana: Corleone.
Vittoria: Pari e dispari.
S. Cuore: Il triangolo delle Bermude.
ARONA
San Carlo: Festival aronese della magia.
Roma: I gladiatori.
Moderno: La liceale nella classe dei ripetenti.
Lux: Grease.
BORGOMANERO
Moderno: Notti porno nel mondo n. 2.
Nuovo: Grease.
DOMODOSSOLA
Filodrammatici: La febbre del sabato sera.
GALLIATE
Smeraldo: Blue Hawai.
GHEMME
Italia: Pon pon n. 2.
GRAVELLONA TOCE
Liberazione: L'uomo ragno.
GRIGNASCO
S.O.M.S.: Io ho paura.
OLEGGIO
Comunale: Zombi.
Moderno: Il magnate greco.
OMEGNA
Sociale: Formula uno.
STRESA
Italia: Un taxi color malva.
VERBANIA
Apollo: Amore, piombo e furore.
Ariston: Nero Veneziano.
Vip: La battaglia delle galassie.
Sociale (Intra): Mannaia.
Sociale (Pallanza): Saxofone.

VERCELLI

Astra: Paperino Story.
Civico: Doppio colpo.
Nuovo Italia: Visite a domicilio.
Principe: Lo sceriffo.
Verdi: Convoy, trincea d'asfalto.
Viotti: Zio Adolfo, in arte Führer.
BORGO D'ALE
Vittoria: Candido erotico.
CIGLIANO
Aurora: Alta tensione.
Splendor: Coma profondo.
CRESCENTINO
Moderno: Velluto nero.
GATTINARA
Italia: La dottoressa sotto il lenzuolo.
Lux: Gesù di Nazareth (2ª parte).
LIVORNO FERRARIS
Moderno: Questo pazzo, pazzo, pazzo, pazzo mondo.
SAN GERMANO
Italia: Due sul pianerottolo.
SANTHIA'
Ideal: Io tigro, tu tigri, egli tigra.
Splendor: 6000 km di paura.
TRINO
Astor: Alta tensione.
Moderno: I 4 dell'oca selvaggia.
TRONZANO
Lux: Andremo tutti in Paradiso.

SAVONA

Teatro Chiabrera: Ore 20,45: Omaggio a Pergolesi «La serva padrona» e «Il maestro di musica».
Diana: Battaglia nella galassia.
Eldorado: Visite a domicilio.
Ars: La mazzetta.
Astor: Fantasia.
Olimpia: Driver l'imprendibile.
Jolly: American Fever.
Lux: L'uomo ragno.
Salesiani: E' nata una stella.
Filmstudio: La sparatoria.
ALASSIO
Colombo: Il vizietto.
Ritz: Grease.
ALBENGA
Astor: Bermude la fossa maledetta.
Ambra: Rock and roll.
Cristallo: La fuga di mezzanotte.
FINALE LIGURE
Vittoria: Ragioni di Stato.
Ondina: L'albero degli zoccoli.

IMPERIA

Ambra: Il mio nome è nessuno.
Cavour: Sturmtruppen.
Centrale: L'occhio privato.
Dante: E' tutto suo padre.
Imperia: L'albero degli zoccoli.
Rossini: Fist.
SANREMO
Ariston Teatro: Come perdere una moglie e... trovare un'amante.
Astra: L'immoralità.
Centrale: La grande avventura n. 2.
Lux: Abissi.
Mignon: Zingari del mare.
Orfeo: L'amico sconosciuto.
Ritz: Fuga di mezzanotte.
Sanremese: Emanuelle e le porno notti.
Supercinema: Corleone.

TEATRI E RITROVI

ALCIONE: Zampognaro 'nnammurato, sceneggiata con M. Abbate, A. Buonomo, I. Lumini, ore 16,30-21,30.
ALFIERI: ore 21,15, ult. 2 gg. Domani ult. unico spett. ore 15,30 Pani-Steni in Ancora una volta amore mio. Pren. 535.440.
ARALDO (v. Chiomonte 3, t. 331.764): ore 21,30 Cantata 78, musica di J. S. Bach. Gruppo di danza contemporanea Bella Hutter. Penultima replica.
CABARET VOLTAIRE: Ore 21,30 Omaggio a Duchamp. Compagnia Metavirtuali, di Pippo Di Marca. Ingr. soci. Ult. 2 gg.
CABARET VOLTAIRE - CINE TEATRO ITALIA (v. Nizza 138): ore 21 unica rappresentazione per Torino: La ballata delle 14 giornate di Masaniello, Comp. Bread and Puppet e Pupi e Fresedde, diretto da Peter Schuman.
CARIGNANO: stasera ore 20,30 precise domani ore 15 e 20,30 precise G. Lavia e Ul. Piccolo in Amleto, di Shakespeare. Regia G. Lavia. Tel. 544.562-556.246. Ult. 8 recite.
CENTRALINO (v. delle Rosine 16 - tel. 837.500): ore 22 cabaret Il pazzo e il pendolo.
ERBA: questa sera ore 21,15 e domani ore 16 Gipo Farassino in L'ultimo Cesare, pren. c. Moncalieri 241, tel. 690.467.
ERBA: Corsi di teatro piemontese a cura di Farassino, Scaglione e Brero. Iscrizioni fino al 10/12. Inf. tel. 690.467.
GIANDUJA MARIONETTE LUPI: ore 16,30 Pinocchio spettacolo di marionette; fuori programma Silvestro e Gonzales cart. anim. Colore.
GOBETTI - TEATRO STABILE: ore 20,30, domani ore 15,30 'A murte dint'o lietto 'e Don Felice, di Petito, regia Carlo Cecchi. Spettacolo in abbonamento. Tel. 544.562 - 556.246.
NUOVO: questa sera ore 21,15, domani ore 16 Compagnia Balletto Classico: Liliana Cosi - Marinel Stefanescu in Don Chisciotte, di L. Minkus. Pren. c. M. d'Azeglio 17, tel. 655.552. Ultimi 2 spettacoli.
NUOVO - SALA VALENTINO: questa sera ore 21,15, domani ore 16 Trappola per topi di Agatha Christie, con il Teatro delle Dieci. Pren. c. M. d'Azeglio 17, tel. 655.552. Ultimi 3 giorni, 193ª replica.
NUOVO - SALA PETRARCA: ore 21,15 e domani ore 16 Teatro della tradizione popolare in Cafasso, 'l rondò dla fôrca. Storie torinesi dell'Ottocento. Pren. c. M. d'Azeglio 17, tel. 655.552.
NUOVO: Proposte per le scuole. Tutti i giorni: Balletto, prosa, marionette, cinema. Inf. Pren. c. M. d'Azeglio 17. Tel. 655.552.
PICCOLO REGIO: ore 17,30 Museo vivo: Tullio Serafin, 100 anni dalla nascita. A cura di Alfredo Mandelli. Ingresso libero.
TEATRO REGIO: ore 19,30 Boris Godunov di M. Musorgski. Turno Reg. 2.
TEATRO TURINEIS (c. Juvarra 15, tel. 484.644 - 555.084): ore 21,15 Nè sciens 'd Monssù Panêt. Novità per «ridere in modo diverso».

PALAGHIACCIO: 15-17,15; 20,30-22,45.

CIRCO DELLE AMAZZONI ORFEI (zona Pellerina, c. Lecce, t. 742.000): Sino al 10 dicembre tutti i giorni 2 spettacoli, ore 16,30 e 21,30. Festivi matinée ore 10,15. Visita zoo ore 10-16. Circo risc. 21°.

AL BAGATELLE (str. Cavoretto 2): 21.
ARLECCHINO: ore 21 Recapito 78.
BELLE ARTI: 15,30 tratt. Glorie Amatori; ore 21 ore liete con Nino Gallo, I Cavalieri del Liscio, Donato D'Imperio.
CASTELLINO: ore 21 Gli Araldi.
CLUB 84: ore 21 I Marmittoni.
DU PARC: 15,30-21 Rommy.
EDEN: 16-21 Boccaccio 71.
FARO: 15,30 the; 21 N. Nicosia
GARDEN: ore 21 Arthur.
LA PERLA: 15,30-21 I Macario's.
LE ROI - BAL MUSETTE: ore 21: **RITMI PER TUTTI:** ore 21.
MASSAUA: ore 21 Orsa Maggiore.
NUOVO PRINCIPE: ore 21 Accorsi.
ODEON (ex sala Osy): 16-21 Roby.
TROCADERO: 21 Orch. Veniero.

INDIE - PIANO BAR (Verdi 10 - 537.340): al piano Claudio Ascoli.
MINI CABARET (tel. 613.660).
SAN GIORGIO - Valentino - Ristorante: danze - orch. Pino Show.
SHAKER - PIANO BAR (C. Battisti 3 - 532.492): Renzo e Thomas + Discoteca.

CAPRICE DISCOTECA (Sacchi 16): 15.
VILLA GAY DISCOTECA: ore 21.
SEVENTY SEVEN - Borgaretto (tel. 358.1615): ore 21.

GALLERIE E MUSEI

ANTICHI MAESTRI PITTORI (Cavour 20, 515.046): Dipinti antichi fiamminghi.
ARTE 121 (Nizza 121): Silvio Brunetto.
ARTE CLUB (v. Brofferio 3): De Gregorio.
BODDA (Cavour 28): p. terreno l'800; 1° p. Arte antica, ecc.
CITTADELLA (Bertola 31): ore 18 inauguraz. Mostra piccolo formato.
CORVO BLU - GIAVENO (P. Molines): Carlo Ricci «Il colore della Val Sangone», ore 10-12; 15-19.
DOCUMENTA: Luigi Stradella.
EMMEDUE (530.618): Arte orientale.
GRAFICA 18 (212.194): Casorati, Cherchi, Paulucci, Ramella, Ruggeri, Saroni.
I SEGNI DI BOB BEN (S. Teresa 20/C - tel. 518.947): Arte Africana.
LA CONCHIGLIA: Alfredo Ciocca.
LA MERIDIANA (Cibrario 50, t. 480.947): Personale Piero Michetti.
LA SALETTA (c. Montegrappa 51): Opere scelte L. Stroppa.
MAGIMAWA CENTRO: A. Munsulno - E. Negrin - A. Pavan.
MINERVA (G. Cesare 20 - tel. 852.595): E. Massa, G. Parise, R. Leone.
NARCISO (piazza Carlo Felice 18): Genova tra Simbolismo e Futurismo.
PICCOLO REGIO: mostra su Leos Janacek. Or.: 10-12,30; 16-19.
PIRRA (c. Cairoli 32, tel. 877.344): Modigliani.
PROMOTRICE B. A. Valentino: 136ª Esp. Arti Figurative 10-12; 15-18,30.
QUAGLINO (511.101): I doni di Natale - Immagini di TORINO? IERI E OGGI NELLE OPERE DI 12 artisti torinesi - Le acqueforti di Federica Galli - I microdipinti di G. Serra.
QUAGLINO-ARREDAMENTO (547.530): Pareti e pavimenti per abitare.
RICERCHE (G. Casalis 12, t. 760.501): Pers. di Brazzani, Cravero, Maggia.
SAN GIORIS: Francesco Cerioli.
TUTTAGRAFICA (p. Carlina): F. Bruna.
ZABERT (p. Cavour 10, 878.627): Mostra dipinti dal XIV al XVIII sec. (10-12,30; 16-19,30).

ASSOCIAZIONE PIEMONTESE GALLERIE ARTE MODERNA

ACCADEMIA: Arte negra.
A.I.C. (877.857): Ignazio Orrù.
BERMAN: Camillo Merlo, disegni.
DANTESCA: Claudio Bonichi.
DAVICO: pers. Franco Borga.
DORIA (Doria 21): scult. Borgarello.
FOGLIATO (Mazzini 9): da albi e cartelle.
LA BUSSOLA (v. Po 9): «Il nudo».
LA GIOSTRA - ASTI: Francesco Argirò.
LA PARISINA: Ettore Fico.
LE IMMAGINI: Francesco Casorati.
LO SCORPIONE (v. M. Vittoria 3): Raoul Viglione in «Torino antica».
MARTANO: Antonio Calderara.
STUFIDRE (Paleocapa 1): Sambuy.
VIOTTI: Giorgio Bossola.

MUSEO NAZIONALE DEL CINEMA: alle 16 e 21,15 «Cinema Italiano Muto 1911-1916»: Tigre reale di G. Pastrone (Itala Film 1916, min. 85); Cretinetti: che bello! di A. Deed (Itala Film 1910, min. 7).

Cabaret Voltaire (tel. 518.046) Solo per oggi ore 21,30
BREAD AND PUPPET
con MASANIELLO
al Cineteatro ITALIA - v. Nizza 138

TYPHA
DISCOTECA
ore 15 GIOVANI ore 21 TUTTI
C. Vittorio 64

DISCOTECA
MY CLUB
Venerdì e domenica
ATTRAZIONI
Arignano Lago - t. 946.2150

Per la rassegna
MUSICA DA FILM
proiezione di
«Un cappello di paglia di Firenze»
di René Clair
accompagnato al pianoforte da
ARTHUR KLEINER
TEATRO ALFIERI
lunedì 11 dicembre ore 21
INGRESSO LIBERO

LA LUCCIOLA le Grillon
Ore 21 BALLO LISCIO

RISTORANTE **MIRAVALLE**
CASTAGNETO PO
Questa sera ore 20
CENA e DANZE
tanghi - valzer - mazurke
Pren. tel. 912.730

LA COMETA
Stasera BARONI e ODISSEA
Domani ore 15 e 21
I POOH
Pomeriggio L. 3000 sera L. 3000-3500

DOCK MILANO
RISTORANTE CABARET
V. Cernaia 46 - t. 530.099
Stasera
RAF CRISTIANO
al pianoforte, e il suo complesso

galleriaPirra
corso Cairoli 32 telefono 877344
33
DISEGNI DI
MODIGLIANI
in galleria il libro
MODIGLIANI SCONOSCIUTO
di LANTHEMANN e PARISOT

ca baby
l'angolo delle novità
uomo
donna
bambino
di Obbermito rag. Luigi
VIA GIULIO 4 TORINO
Tel. 531.458
Moda pronta
Confezioni
Maglieria
SOLO INGROSSO

OGGI PRIMA ALL'ASTOR
• WILLIAM FRIEDKIN
Lo straordinario regista de:
"IL BRACCIO VIOLENTO DELLA LEGGE"
"L'ESORCISTA"
• ROY SCHEIDER
L'indimenticabile interprete de:
"LO SQUALO"
"IL MARATONETA"
Un prestigioso binomio per il film più spettacolare dell'anno.
IL SALARIO DELLA PAURA
Orario spettacoli: 14,40 - 17,20 - 19,45 - 22,20
VIETATO MINORI 14 ANNI

I fatti della politica

Disegno di Mosca da Il Tempo

La crisi e lo Sme

● Perché il pri ha scelto questa linea dura che lo mette in contrasto con tutti gli altri partiti di governo? — nota **Paese Sera** — Non si discute qui la coerenza del pri che sul piano Pandolfi e sullo Sme ha parlato molto chiaramente. La questione, invece, è di opportunità. Si ha cioè l'impressione che il partito dell'on. La Malfa, dando ormai per finito il governo Andreotti, abbia voluto forzare i tempi e i modi per arrivare alla crisi. Naturalmente, le dimissioni di Andreotti possono ancora essere evitate o almeno rinviate. Tuttavia, c'è un appuntamento che rischia di essere lacerante: il dibattito parlamentare di martedì sulle condizioni per l'ingresso nel Sistema monetario europeo. Se i repubblicani si terranno rigidamente sulla posizione espressa ieri, sembra difficile che la maggioranza possa votare un documento comune.

Disegno di Forattini da La Repubblica

L'Italia e l'inflazione

● Il Sistema monetario europeo, disegnato a grandi linee nel vertice di Brema e quasi conclusivamente definito nei suoi meccanismi «tecnici» in quello di Bruxelles, intende costituire, sostanzialmente, non solo uno strumento di unificazione politico-economica nell'ambito della Cee, ma anche e soprattutto un mezzo per realizzare un massimo di coordinamento delle politiche monetarie in vista di uno specifico obiettivo: la riduzione delle spinte inflazionistiche, la stabilizzazione dei cambi e quindi la convergenza delle diverse monete su una «norma» comune d'inflazione tollerabile — scrive **L'Avanti** —. E' chiaro dunque che la questione fondamentale riguarda proprio i differenziali inflazionistici attuali e prevedibili fra i Paesi interessati. L'Italia, da questo punto di vista, è particolarmente svantaggiata. I nostri tassi d'inflazione, pur ridotti rispetto al recente passato, sono tuttora assai più elevati di quelli dei sei Paesi che, a Bruxelles, hanno già aderito al sistema che entrerà in vigore il 1° gennaio prossimo.

Patti agrari

■ Adesso la riforma dei patti agrari ha via libera. E' prevalsa la ragione sull'oltranzismo, così come i comunisti avevano auspicato — annota **L'Unità** —. L'accordo raggiunto giovedì sera consente alla maggioranza di tornare unita alla Camera per l'approvazione del testo concordato. Ma i tentativi di sabotare la legge restano in piedi. La Confagricoltura lo ha lasciato chiaramente intendere: «Rimane da vedere — afferma in una nota — quanti deputati democristiani accetteranno di avallare la sconfessione della posizione coraggiosamente assunta dal loro capogruppo on. Galloni».

Il decreto Pedini

● Il decreto Pedini sull'Università sarà discusso mercoledì dall'assemblea di Montecitorio. Così ha stabilito ieri il comitato ristretto nominato dalla Commissione Pubblica istruzione per dirimere le controversie fra i partiti della maggioranza. Il comitato, presieduto dal comunista Raicich — informa **La Repubblica** — si è riunito ieri mattina dopo che la seduta notturna della commissione si era risolta in un fallimento, poiché non era stato possibile trovare un compromesso fra le posizioni dei socialisti, da una parte, e di comunisti e dc dall'altra. Così si è deciso di affidare la composizione della controversia al comitato ristretto.

Ortoli a Roma

● Il vicepresidente della commissione della Cee, il francese Francois Xavier Ortoli — riferisce **Il Popolo** — è giunto a Roma per una visita di tre giorni nella capitale. Ortoli incontrerà i ministri del Tesoro Pandolfi e dei Lavori Pubblici Stammati. Nel corso dei colloqui — già da tempo programmati — il vice presidente della Cee affronterà, come ha affermato al suo arrivo all'aeroporto di Fiumicino, i problemi riguardanti la creazione di nuovi strumenti finanziari e di nuovi investimenti.

Le lettere dei lettori

Schede e pagelle

La legge 517 del 4-8-1977 prevede una scheda di valutazione per gli alunni in sostituzione della vecchia pagella. Il ministero della P.I. ne ha approvato un modello tale da sembrare più un fascicolo che una scheda: della sua redazione, come al solito, pagheranno gli insegnanti costretti a perdere ore ed ore per riempirle.

Il problema, però, più che amanuense, è di natura morale: la 517 non vuole che si riempia la scheda di parole che nulla hanno a che vedere con la formazione dell'alunno; richiede la capacità di esprimersi, di valutare, e ciò sottintende una preparazione professionale dell'insegnante non indifferente. La 517 vuole l'insegnante colto, capace di rinnovare i propri metodi, i propri punti di vista, i propri atteggiamenti di fronte alle nuove problematiche pedagogico-didattiche. A ciò dovrebbero tendere i corsi di aggiornamento che i collegi dei docenti hanno o devono programmare, ma non ci si rende conto che ciò che la 517 vuole si potrà ottenere solo se si partirà dalle esigenze personali dell'insegnante per arrivare, poi, alla programmazione e organizzazione di corsi.

Bisogna riconoscere il continuo lavoro di autoaggiornamento che ogni insegnante compie per adeguare la propria cultura alle nuove necessità, perciò il Ministero della P.I. deve permettere che nella programmazione delle «20 ore mensili» di attività inerenti la vita scolastica venga riservato un congruo numero di ore per l'autoaggiornamento da fare a casa. E a tal fine sarebbe opportuno che il Ministero inviasse una circolare a tutti i collegi dei docenti.

Valutare significa formarsi, adeguarsi, intervenire razionalmente, e tale capacità l'insegnante la raggiunge da solo con l'aiuto della propria coscienza e della propria cultura.

Valerio Di Giovanni

Miliardi ed evasori

Dopo le domeniche senza traffico, le «una tantum» ecc., forse, gli italiani dovrebbero versare, a beneficio di ignoti, gli importi degli ingressi agli stadi e delle giocate al Totocalcio.

Personalmente penso invece che sarebbe molto meglio scrivere dei «corsivi» contro gli evasori fiscali, gli evasori IVA, gli evasori contributi aziendali, gli evasori pensioni, gli approfittatori, gli imbroglioni, i ladri, i rapinatori, i terroristi ecc. ecc.

Bruno Forconi

Solo il reddito fisso

Quanto evadono gli italiani non lo sa nessuno. Secondo un'indagine del Senato le sole evasioni dell'IVA superano i 2 mila miliardi di lire all'anno. Altri calcoli, semiufficiali, dicono che gli evasori frodano all'Erario 5.600 miliardi; ma c'è chi, come il presidente della Commissione Finanze della Camera, D'Alema, è pronto a giurare su 10 mila e più. Quattro milioni di italiani non presentano affatto la denuncia fiscale. Certo, i 40 miliardi annui necessari per assumere altri 4 mila dipendenti del Fisco sarebbero ampiamente ripagati dai maggiori introiti. Agli uffici delle Imposte dirette manca il 24 per cento dell'organico, all'IVA il 43 per cento, e così via. E i rincalzi non bastano se manca una precisa volontà politica di colpire l'evasione, se l'Anagrafe Tributaria non «incrocia» tutte le attività economiche degli italiani, se nelle Intendenze di finanza magari mancano le macchine da scrivere, le sedie, i tavolini, le risme di carta. Se non si provvede a tutte queste mancanze, tutte assieme, il Fisco continuerà a azzannare sempre e soltanto gli stessi: i lavoratori a reddito fisso. Tutti gli altri se la rideranno beati.

p. b.

L'elenco degli obiettori

Non sono contraria in assoluto alla legge che liberalizza, civilmente, l'aborto, ma la pubblicazione dell'elenco dei medici obiettori non è, di fatto, un invito alla rappresaglia? Perché non lasciare al «Centro educazione demografica» questa grave responsabilità morale?

Maria Luisa Bezzi

«Tecnico» significa

Il sostantivo «tecnico», secondo i dizionari correnti, serve a definire chi abbia «una pratica specifica in qualche cosa». E' interessante la presa di posizione socialdemocratica contro la nomina di tecnici nei ministeri, tanto più se riferita (com'è accaduto) al ministero dell'Industria: dovremmo forse preferire gli improvvisatori e i dilettanti del potere?

Pier Luigi Contessi

No alla vivisezione

Il signor Pietro Anni, nella lettera «Caccia e vivisezione», si chiede: e allora la caccia?

Rispondo che noi antivivisezionisti in generale siamo anche contro la caccia. Quanto alla seconda domanda del signor Anni («Non sono gli esperimenti su animali utili — o necessari — per debellare mali che affliggono l'uomo?») la nostra risposta, a ragion veduta, è decisamente «NO» a lettere maiuscole. Sarebbe qui purtroppo lungo esporre gli argomenti su cui fondiamo le nostre convinzioni. Al signor Anni ed a chiunque desideri non essere disinformato sull'argomento, io consiglio di leggere il magistrale lavoro di Hans Ruesch «Imperatrice Nuda», edito da Garzanti.

La sperimentazione animale ha fatto il suo tempo e le sue vittime. E per vittime non intendo soltanto gli animali, ma anche gli esseri umani (chi non ricorda, per citare soltanto il fatto più clamoroso fra i tanti, il caso del talidomide?). Se la sperimentazione animale fosse stata vietata tempestivamente, i metodi alternativi, che già esistono, avrebbero oggi raggiunto un grado maggiore di sviluppo e si sarebbero evitate le tragedie tipo talidomide.

Dott. Sergio Dalla

Ruggine a Milano

Chi ha occasione di recarsi spesso a Milano servendosi del treno non può fare a meno di rilevare, con un profondo senso di tristezza, quanta ruggine si sia andata a depositare con il tempo (e in tanti anni di deludente trascuratezza) in quasi tutte le strutture della stazione centrale, che a mio modo di vedere è una delle più importanti d'Italia.

Il senso di decadimento, e i vari edifici variopinti delle vicinanze, senza uno stile preciso, formano un tutto che mi fa ricordare una vecchia nonna di grandi meriti, ma troppo trascurata dai suoi figli e dai suoi nipoti migliori.

Vorrei che questa lettera venisse considerata un cortese appello a chi di dovere, affinché sia fatto il possibile per conferire a Milano e alla sua stazione centrale un aspetto migliore.

Opilio Pini

Ascensore guasto? Non pago

Che un proprietario di casa possa essere rimasto scosso (si fa per dire) dall'applicazione del cosiddetto equo canone, può anche essere credibile, ma ciò non rende affatto lecito che non si provveda alla normale manutenzione dello stabile, situato, nella fattispecie, in una via abbastanza centrale come via Principi d'Acaja. A parte il fatto che, in una strada periferica, il problema non cambierebbe affatto.

Da cinque giorni in questo edificio di cinque piani l'ascensore è bloccato per un guasto. Già avvertiti, gli operai lavorano, ma è ovvio che se vi è una festa infrasettimanale, i lavori vengono sospesi, e lo stesso alla domenica. Per gli inquilini degli ultimi piani, soprattutto se anziani, il problema è grave poiché si trovano nell'impossibilità di uscire di casa, anche per le spese (quando ci sono giorni di festa occorre anche fare provviste).

Non si potrebbe, con un controllo periodico, ovviare a tali inconvenienti? I lavori di riparazione in questi casi non possono essere resi più rapidi? Io ritengo di poter prendere in considerazione l'eventualità di detrarre dall'affitto tanti giorni quanto è durato il disagio dell'ascensore bloccato e non credo con ciò di incorrere in un illecito. Che ne direbbe il padrone di casa? O anche solo l'amministratore? E il portalettere che deve farsi cinque piani a piedi per recapitare una raccomandata?

lettera firmata

Le notizie dell'economia

La settimana in Borsa

Mercato molto nervoso, oscillazioni ampie, contrasti, risveglio di acquisti alternati a correnti notevoli di vendite sono state le caratteristiche di questa breve settimana. L'inizio era apparso promettente poiché dopo un'apertura cauta, gli scambi si rianimavano grazie, soprattutto, ad acquisti consistenti di Fiat e di altri titoli del gruppo. Proseguivano la corsa al rialzo anche quelle azioni che nella settimana precedente avevano animato gli scambi, in particolare Mediobanca e Saffa. Alla Borsa di Milano su 165 titoli quotati 99 risultavano in rialzo e 30 in ribasso.

Ma il giorno dopo si verificava una battuta d'arresto. Dopo un buon avvio è tornata la cautela ed a questa ha fatto seguito una prevalenza di vendite su alcuni titoli: Italcementi, Sme, Partecipazioni finanziarie, Viscosa, Mira Lanza, Carlo Erba. Anche le Fiat, che erano partite in buona posizione, si sono indebolite. La seduta si è chiusa con una prevalenza di ribassi.

L'indebolimento si è accentuato mercoledì, giorno nel quale è giunta da Bruxelles la notizia che l'Italia non aveva aderito al Sistema monetario europeo. Alcuni operatori hanno attribuito l'appesantimento del mercato all'esito del vertice europeo. Ma non sembra che questa conclusione negativa possa avere avuto altra influenza che psicologica sul comportamento degli operatori. E' più probabile che abbia attivato la forte corrente di vendite l'approssimarsi della risposta premi e dei riporti. Le posizioni al rialzo sono consistenti ed è da arguire che la speculazione, temendo una prosecuzione dei ribassi, abbia gettato sul mercato parte del «troppo pieno».

A questo comportamento è seguita ieri una reazione discreta che ha riportato un po' di riequilibrio. I recuperi, sebbene non molto consistenti, hanno consentito di sanare in parte le perdite e di far guadagnare all'indice generale uno 0,20 per cento sul livello di venerdì della scorsa settimana.

Un buon andamento hanno avuto ancora le Fiat e, sia pure in un mercato con un volume di affari ridotto, molti titoli hanno registrato rialzi. Fra questi da segnalare Saffa, Finsider, Viscosa, Rinascente, Italcementi, Mediobanca, Bastogi. Le Nai hanno avuto un rimbalzo del 58 per cento sulle quotazioni di mercoledì, dopo due rinvii in apertura ed in chiusura. Le Montedison hanno perso qualche frazione mentre ribassi più accentuati hanno subito Olivetti priv., Ercole Marelli, Condotte e pochi altri. Sul rialzo delle Italcementi ha giocato in parte la voce che la società si appresta a vendere, dopo il Credito Commerciale, anche un altro istituto bancario. Nel reddito fisso scambi modestissimi e oscillazioni di scarso rilievo.

Nando Pavia

Rimborsi fiscali

● L'erario rimborserà più di 605 miliardi di lire ai contribuenti italiani nel corso del 1979. E' questa infatti la cifra esposta nel bilancio di previsione dello Stato per il 1979 sotto la voce «restituzioni e rimborsi di imposta». Rispetto al 1978 ci sarà un aumento di 105 miliardi e mezzo di lire.

Prezzi al consumo

● La crescita dei prezzi al consumo va stabilizzandosi nei Paesi dell'Ocse. Secondo l'organizzazione internazionale che raggruppa 24 Paesi occidentali, la lievitazione rilevata ad ottobre rispetto al mese prima è pari allo 0,7%: uguale cioè all'aumento di settembre. L'incremento sull'anno è sceso all'8,2% . Nei sei mesi terminati ad ottobre, inoltre, il rincaro dei prezzi al consumo si è ridotto di mezzo punto percentuale, scendendo al livello annuale dell'8,5 per cento.

Costo della mano d'opera

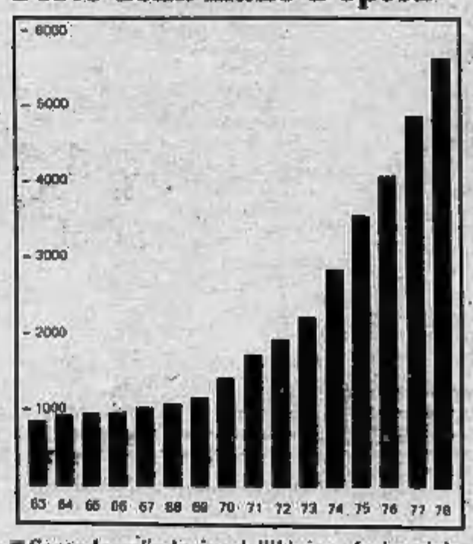

■ Secondo un'indagine dell'Unione Industriale, il costo medio di un'ora di lavoro dell'operaio metalmeccanico torinese è stato, nel marzo scorso, di 5614 lire. Nel grafico sono riportati, a partire dal 1963, i valori del costo orario della mano d'opera nelle grandi aziende metalmeccaniche (sempre con riferimento al mese di marzo di ogni anno).

Questa la proposta emersa dalle riunioni fra Comune e operatori

Due tipi diversi di orario per gli alimentari a Novara

DAL NOSTRO INVIATO

NOVARA: due tipi diversi di orari per i negozi di alimentari presto a Novara? La proposta è emersa durante una delle riunioni che l'amministrazione comunale sta tenendo con i rappresentanti dei commercianti e dei sindacati di questa categoria, in osservanza delle nuove direttive della Regione.

Nata probabilmente dalla convinzione che il negoziante sceglierebbe di tenere aperto il suo esercizio nelle ore più opportune per i clienti, che sono la fonte del suo guadagno, l'idea dei due orari a Novara, sembra che non avrà fortuna. Lo si suppone perché l'esempio di Bologna, dove esistono quattro tipi diversi di orari per i negozi, è ritenuto negativo da alcune delle autorità che dovranno decidere su questo argomento spinoso, per cui si ha la sensazione che i novaresi, come i cuneesi, gli alessandrini e tanti altri piemontesi, dovranno rassegnarsi e adattarsi a fare la spesa quando lo vogliono i commercianti e i sindacati dei lavoratori del settore.

D'altra parte è già così. La gente si abitua a tutto, quando non ha possibilità di alternative.

Al massimo avanza qualche protesta che non trova sbocchi concreti perché condotta a livello individuale e non di massa. Forse anche per questo motivo, gli amministratori di Novara, come quelli degli altri centri provinciali del Piemonte, sono convinti che gli orari dei negozi in vigore nelle loro città vadano bene così come sono.

In realtà, basta una modesta e veloce indagine tra i consumatori e i negozianti per scoprire che la situazione di scollamento tra gli organismi politici e la popolazione, è reale e non inventata. Novara può costituire un esempio. Attualmente i negozi dei generi alimentari del comune rispettano i seguenti orari: dalle 7,40 alle 12,30 e dalle 16 alle 19.

Una eccezione: le macellerie che sono aperte dalle 6,45 alle 13,15 tutti i giorni della settimana tranne la domenica e il sabato, giorno in cui si può comperare carne anche il pomeriggio.

Secondo le autorità di Novara, gli orari attuali dei negozi sono funzionali. Invece, ecco una dimostrazione del distacco tra cittadini e amministratori, chi lavora, la pensa diversamente: vorrebbe che i negozi chiudessero alle 20.

«Perché alle 19, quando cominciano ad arrivare le impiegate — spiega il salumiere Natale Grassi — noi siamo costretti a chiudere altrimenti fioccano le multe salatissime. Un'ora in più soddisferebbe sia noi sia i clienti». «Vorremmo la chiusura alle 20 — conferma una commessa — per evitare continuamente di chiedere permessi o fare le corse per andare a comperare qualche cosa».

Comunque, le proteste si fermano alla fase della denuncia verbale. Così, commercianti desiderosi di accontentare i clienti o di guadagnare di più, e casalinghe - lavoratrici continueranno a lagnarsi, inutilmente. Ormai tra i consumatori trionfa la necessità di arrangiarsi.

Rodolfo Bosio

ASTI — L'abitazione estiva del deputato astigiano on. Gianni Goria (dc), in località Castiglione di Asti, è stata saccheggiata dai ladri nella notte tra sabato e domenica. Sono stati asportati preziosi ed elettrodomestici per un valore di 15 milioni.

Un punto di vendita ogni 61 persone

Nel comune di Novara (102.085 abitanti a fine ottobre) attualmente sono in attività 1674 negozi. Vi è un punto di vendita ogni 61 persone.

A Novara si registrano, a fine novembre, 174 salumerie, 135 mercerie, 73 panetterie, 61 macellerie e negozi di elettrodomestici, 55 latterie, 44 calzolerie, 38 negozi di frutta e verdura, 27 mobilifici, 7 pollerie, 5 pescherie.

Le macellerie sono chiuse sei pomeriggi su sette

DAL NOSTRO INVIATO

NOVARA — *Macellerie chiuse sei pomeriggi su sette. Una situazione non solo di Novara, però anche una cartina di tornasole per la questione degli orari dei negozi.*

Romano Miglio, titolare di una macelleria di corso Italia, dice: «La chiusura pomeridiana noi l'abbiamo ereditata dai vecchi; ma io non l'approvo. Non tanto per me, che anzi mi fa comodo, ma per i clienti. Non tutti possono venire a comperare il mattino. Lo conferma anche il fatto che, ogni giorno nel mio negozio qualcuno si lamenta. Perché non chiediamo modifiche? Perché la maggioranza della nostra categoria — *continua Miglio* — i macellai della periferia preferiscono stare chiusi il pomeriggio, tanto i loro clienti, se hanno bisogno della fettina prima di cena, vanno a chiamarli a casa e loro aprono».

Un altro macellaio, Francesco Cicciarello, offre un'altra versione: «A noi questi orari vanno bene così — dice — perché nel pomeriggio andiamo al macello a preparare la carne. La gente è abituata, non si lamenta. E poi se proprio deve comperare cerca il supermercato».

Una commessa di un negozio di calzature del centro, Angela Finotti, racconta: «Io la spesa la faccio fare a mio marito, che esce dall'ufficio prima di me. Invece per la carne, ogni tanto, mi tocca chiedere il permesso e abbandonare il posto di lavoro».

Un'altra dipendente, Anna Verri, spiega: «Io sono fortunata perché quando torno a casa, dopo il lavoro, alle 12,30, trovo ancora i negozi aperti. A quell'ora dovrebbero chiudere, ma sono un po' fuori dal centro e dagli occhi dei vigili e così i negozianti tirano giù le saracinesche un quarto d'ora, mezz'ora dopo l'orario prestabilito. Lo fanno per consentire di fare la spesa anche a noi donne che lavoriamo».

Un altro esempio di come le donne siano pure rimedio a tanti disagi lo dà la signora Antonia Finella: «Io mi sono abituata a fare le compere il lunedì mattina, quando ho la mezza giornata di riposo».

E i negozianti cosa dicono? Quelli sentiti, sono per lo «statu quo», *anche per timore che eventuali cambiamenti finiscano per peggiorare la situazione. Comunque al riguardo stanno rispondendo a un questionario che l'associazione dei commercianti ha inviato da qualche giorno.*

«Il consiglio direttivo deve ancora valutare i risultati del nostro referendum — è *Tiziano Passerini che parla, direttore dell'Associazione novarese dei commercianti* — da quanto si è visto finora si capisce che c'è disparità di vedute sull'argomento. Penso che sarà molto difficile trovare una forte maggioranza e una buona soluzione». *Lo stesso dice Guglielmo Guaglio, il presidente che è al vertice anche della Camera di commercio.*

Su questo punto è d'accordo pure Freno, il capo ripartizione polizia e annona, che dice: «Nelle consultazioni siamo ancora alla fase delle dichiarazioni di principi. Certo, le posizioni da accordare sono tante e diverse, perciò non sarà facile. Comunque l'assessore Testoni ha invitato i vari rappresentanti a fare proposte concrete».

Il tema degli orari dei negozi viene dibattuto senza la presenza di portavoce dei clienti, anche perché a Novara non esiste una associazione che tuteli i consumatori. Del fatto il sindaco, Maurizio Pagani, non si preoccupa perché gli esponenti dell'amministrazione civica — spiega — hanno contatti frequenti con i comitati di quartiere, dai quali ascoltano i desideri della popolazione.

r. bo.

Il servizio di navigazione sul Lago Maggiore

Lo scalo Verbania-Suna non è più un «ramo secco»

VERBANIA — E' rientrato in questi giorni l'allarme provocato da un'interrogazione al sindaco sulle prospettive future della presenza a Verbania del servizio di navigazione sul Lago Maggiore, a gestione governativa, la stessa che funziona sui laghi di Como e di Garda. C'era la paura di un ulteriore depotenziamento della sede di Intra a favore di quella di Arona, dove sono già localizzati i cantieri navali. Il sindaco ha invece garantito, sentita direttamente la direzione della navigazione e l'assessorato regionale competente, che la programmazione in atto farà di Intra il fulcro centrale del servizio lacuale, specie dopo la realizzazione del porto nuovo, già progettato e finanziato per centinaia di milioni.

Un episodio originale di cronaca si lega in questi giorni alla navigazione sul lago, riguardante lo scalo di Verbania-Suna, considerato una specie di «ramo secco» con serie prospettive di soppressione. Un albergatore sunese, Remo Gualdi, gestore dell'hotel «Pesce d'oro», sul lungolago vicino all'imbarcadero, ha messo una cesta all'ingresso, con preghiera agli utenti dei battelli di depositarvi i biglietti e gli abbonamenti turistici usati per arrivare a Suna. In soli cinque mesi (da maggio a ottobre) è riuscito a raccogliere biglietti per circa 2 milioni di lire, una cifra davvero ragguardevole che è servita a mettere in crisi le affrettate statistiche della società di navigazione, dimostrando la buona «produttività» dello scalo di Suna. L'originale idea dell'operatore turistico verbanese servirà così (forse) a ripristinare, almeno nella stagione estiva, le due corse turistiche del mattino e del pomeriggio, già in orario fino a due anni fa.

r. m.

■ **VOGHERA: Il vescovo di Tortona, mons. Luigi Bonglanino,** ha inaugurato a Voghera la nuova Casa di riposo realizzata nella vecchia Maternità, in via Don Minzoni. La trasformazione dell'edificio ha comportato una spesa di cinquecento milioni. La Casa di riposo di Voghera è una delle più moderne e funzionali della provincia di Pavia. E' dotata di stanze a due, quattro e sei letti, di ascensori, di sale per riunioni e per visite dei famigliari e amici e di una cappella. Gli ospiti sono centootto e l'assistenza è assicurata da trentaquattro persone tra infermieri e suore. Erano presenti all'inaugurazione anche gli amministratori comunali, con il sindaco Italo Betto, il quale ha premiato con una targa di benemerenza suor Tomasina, che da oltre quarant'anni si dedica all'assistenza degli anziani dell'istituzione, e l'ex direttore, dott. Alberto Romanelli.

■ **NOVI LIGURE: Concerto d'organo** nella parrocchiale di Garbagna, domani alle 15,30, eseguito dall'organista inglese Jennifer Bate. In programma pezzi scelti di Bach, Walther, Liszt, Mendelssohn e Peeters.

■ **VOGHERA: Un benefattore dell'Opera Don Orione,** l'ing. Carlo Camnasio, di 87 anni, ha donato un organo di 700 canne alla parrocchia di San Pietro di Voghera, affidata ai sacerdoti di Don Orione. Il prezioso strumento, costruito dalla ditta Banzi di Cremona, verrà inaugurato dall'organista inglese di fama internazionale Jennifer Bate, della BBC di Londra. La nota artista ha accettato l'invito della comunità parrocchiale di San Pietro di tenere a battesimo il nuovo organo e martedì 12 dicembre, alle ore 20,30 si esibirà nella chiesa di via Emilia in un concerto comprendente musiche di noti compositori.

■ **NOVI LIGURE: L'operaio Graziano Florean,** di 31 anni, residente nella frazione San Marzanotto d'Asti, è stato denunciato per furto aggravato. Ha asportato delle funi d'acciaio da un magazzino di Predosa.

Convenienza da toccare con mano.

NEL PAGAMENTO
Il più concreto degli argomenti: dilazioni di pagamento sino a ***12 mesi senza maggiorazione di prezzo, senza interessi e senza cambiali.*** E siamo i soli a potervi offrire una simile comodità! Ritirate subito il vostro tappeto, che mese per mese aumenterà il proprio valore.

NELLE GARANZIE
Garanzie serie con argomenti da toccare con mano. Per esempio l'impegno scritto a ricomprarVi il tappeto a un prezzo ***aumentato del 10%***, dopo un anno. Per dimostrarVi che quando parliamo di "investimento" non lo facciamo soltanto a parole.

NEI PREZZI
È facile fare prezzi bassi, su prodotti di bassa qualità. I nostri prezzi sono i più convenienti, in rapporto all'***alta qualità:*** perché importiamo e vendiamo direttamente in tutti i grandi centri italiani.

NELL'ASSORTIMENTO
Migliaia di tappeti orientali di tutte le provenienze (Persia, Russia, Turchia, India, Pakistan etc.). L'assortimento ***più grande d'Italia*** per una scelta veramente su misura.

Scendiletto preghiera		da L. 45.000
Belucistan	mt. 1,50x1,00 circa	da L. 100.000
Tappeti Persiani	mt. 2,00x1,30 circa	da L. 190.000
Bukhara Karaci	mt. 3,00x2,00 circa	da L. 390.000
Tappeti Persiani	mt. 3,00x2,00 circa	da L. 580.000
Royal Kashmir	mt. 3,00x2,00 circa	da L. 790.000

Nain, Kirman, Isfhan, Tabriz, Schiraz, Heriz e... mille altre possibilità.

CITO
CENTRO IMPORTAZIONE TAPPETI ORIENTALI
Torino via Lagrange 10 tel. 519.665
LA PIÙ GRANDE ORGANIZZAZIONE ITALIANA DEL TAPPETO ORIENTALE

STAMPA SERA

Le notizie di oggi

● *Il presidente del Consiglio* **Andreotti** *ha concluso ieri il giro di consultazioni con i segretari dei partiti, in cui ha riferito i termini del mancato accordo di Bruxelles. La Malfa e Biasini confermano che se l'Italia non farà parte dello Sme, il 1° gennaio i* **repubblicani** *usciranno dalla maggioranza.*

● *Soddisfazione dei partiti di maggioranza per la soluzione della vertenza sui* **patti agrari.**

● *Lunedì a Tel Aviv i* **funerali di Golda Meir,** *morta ieri nell'ospedale di Gerusalemme dove era ricoverata dalla fine di agosto. Dopo un miglioramento temporaneo, le condizioni dell'ex primo ministro israeliano, che aveva ottant'anni, erano nuovamente peggiorate. Golda Meir, che viveva in Israele dal 1921, fin da giovanissima aveva militato nelle file del socialismo sionista, prima, e successivamente in quelle della socialdemocrazia laburista. Nel marzo del '69 aveva assunto la carica di primo ministro, mantenuta per cinque anni. Si era ritirata dalla vita politica attiva nel 1974, pochi mesi dopo la conclusione della guerra del Kippur.* **Messaggi di cordoglio** *di Sadat, Giscard d'Estaing, Callaghan, Vance, Waldheim.*

● *In viaggio per* **Londra** *il segretario di Stato americano* **Vance.** *Dopo una sosta nella capitale britannica ripartirà per il* **Medio Oriente,** *dove tenterà di dare un nuovo impulso ai colloqui di pace tra israeliani ed egiziani.*

● **Tensione** *e sparatorie in* **Libano** *dopo l'attentato all'ambasciatore saudita. Le sue condizioni non sarebbero gravi.* **Rappresaglia** *dei soldati miliziani cristiani contro l'esercito libanese in seguito all'arresto del loro comandante. Intervento del Consiglio di sicurezza dell'Onu.*

● *Tradizionale omaggio floreale, ieri, del* **Papa** *alla statua della Madonna Immacolata in Piazza di Spagna. Ad accogliere Giovanni Paolo II, insieme ad una folla di fedeli, erano il sindaco* **Argan** *e il cardinale vicario.*

● *La* **Cisl** *proporrà al prossimo direttivo unitario uno* **sciopero generale** *entro gennaio, che potrebbe però essere annullato se il governo sarà in grado di dare risposte concrete alle richieste per il Mezzogiorno. Lo ha sostenuto Macario, aggiungendo che il sindacato non vuole una crisi di governo.*

● *Il consiglio di fabbrica della* **Liquichimica** *di Augusta ha* **protestato** *per l'inesatta interpretazione data dai* **telegiornali** *sulla vertenza, considerata «risolta sulla base di un ipotizzato intervento creditizio». L'avvio della ripresa produttiva avverrà se si realizzeranno le condizioni necessarie per un rilancio e il pagamento dei salari. Prosegue l'***occupazione.**

● *Grave* **incendio** *nello studio romano di un* **architetto,** *in via Boncompagni. L'origine sarebbe* **dolosa.**

● *Dodici* **feriti,** *a Napoli, caduti in una delle* **scale mobili** *della stazione della metropolitana in piazza Montesanto. La scala, che era ferma, si sarebbe messa in moto improvvisamente.*

Temperatura ore 13 a Torino: +1 - Ieri max +1 min −1,3

Situazione: la perturbazione che sta interessando l'Italia si dirige verso Est-Sud Est velocemente TEMPO PREVISTO: su tutte le regioni molto nuvoloso o coperto con precipitazioni temporalesche al Sud. Nevicate nelle Alpi e nelle regioni padane. TEMPERATURA: lieve diminuzione al Centro ed al Sud.

In Italia			all'estero					
Bolzano	−11	+ 3	Aosta	− 6	− 3	Atene	+ 4	+ 9
Verona	− 6	+ 2	Alessan.	− 4	0	Bangkok	+24	+30
Milano	− 5	− 2	Asti	− 2	0	Bruxelles	+ 3	+ 8
Firenze	− 4	+ 3	Cuneo	− 6	0	Il Cairo	+ 1	+ 2
Bologna	− 4	− 3	Novara	− 2	+ 1	Ginevra	− 2	− 1
Roma	+ 2	+12	Vercelli	− 5	+ 1	Honolulu		n.p.
Napoli	+ 2	+11	Biella	− 1	+ 2	Lisbona	+14	+18
Catanzaro		n.p.	Genova	0	+ 2	Londra	+ 7	+ 8
Palermo	+12	+16	Imperia	+10	+12	Madrid	+ 6	+10
			Savona	− 1	+ 2	Miami	+24	+30
						Mosca	− 7	− 6
						New York	+ 5	+11
						Oslo	− 9	− 6
						Parigi	+ 3	+ 4
						Rio	+21	+39
						Stoccolma	− 9	−10
						Tel Aviv		n.p.
						Tokyo	+ 4	+10
						Vienna	−10	− 5

Lo Stato non la finanzia, il Comune è senza soldi

La scuola a tempo pieno va bene molti la vogliono, nessuno paga

L'Assessorato all'istruzione del Comune di Torino ha fatto affiggere un manifesto sulla scuola a «tempo pieno» dove denuncia la mancata programmazione nazionale delle risorse da destinare a questo importante settore, il blocco indiscriminato delle spese, la inadeguata risposta alle esigenze della scuola e della collettività, per una scuola rinnovata e più qualificata. Dichiara comunque la propria disponibilità a una programmazione congiunta Stato-Comune e di mantenere il proprio impegno finanziario, organizzativo e di qualificazione anche per questo anno scolastico.

Attualmente, 70 sezioni di scuola integrata non sono state formate per la risposta negativa del Ministero alle richieste avanzate dal Provveditorato agli studi. Inoltre, delle attuali classi a «tempo pieno», ben il 65 per cento è coperto da insegnanti comunali e solo il 35 per cento da insegnanti statali. Viene dunque avanzata la necessità di prevedere una estensione statale del «tempo pieno» affinché questa riforma non abbia i caratteri della provvisorietà, della sperimentazione e talvolta dell'eccezionalità.

Vale la pena di ricordare che il senso più profondo del «tempo pieno», consiste in un mutamento radicale dell'esperienza educativa. Nei suoi modelli più avanzati esso prevede l'eliminazione della irrazionale distinzione tra materie di base e materie integrative, in una unità del sapere priva di artificiosi incasellamenti e soprattutto ha come obiettivo didattico il bambino e non la nozione da apprendere o il programma da finire. Tutto ciò presuppone una sistematica coordinazione del lavoro educativo per unire il lavoro conoscitivo con le esigenze di socializzazione.

Da qualcuno è stato definito una bandiera politica delle sinistre, da altri la più importante innovazione scolastica dopo la scuola media unica. Oggi, questa contrapposizione tende sempre di più a sfumare nella comune esigenza di avere una scuola diversamente strutturata. Per il «tempo pieno» è comunque incominciato il conto alla rovescia: o si riesce a farlo uscire dalla crisi in cui si trova, o rischia di sopravvivere malamente a se stesso.

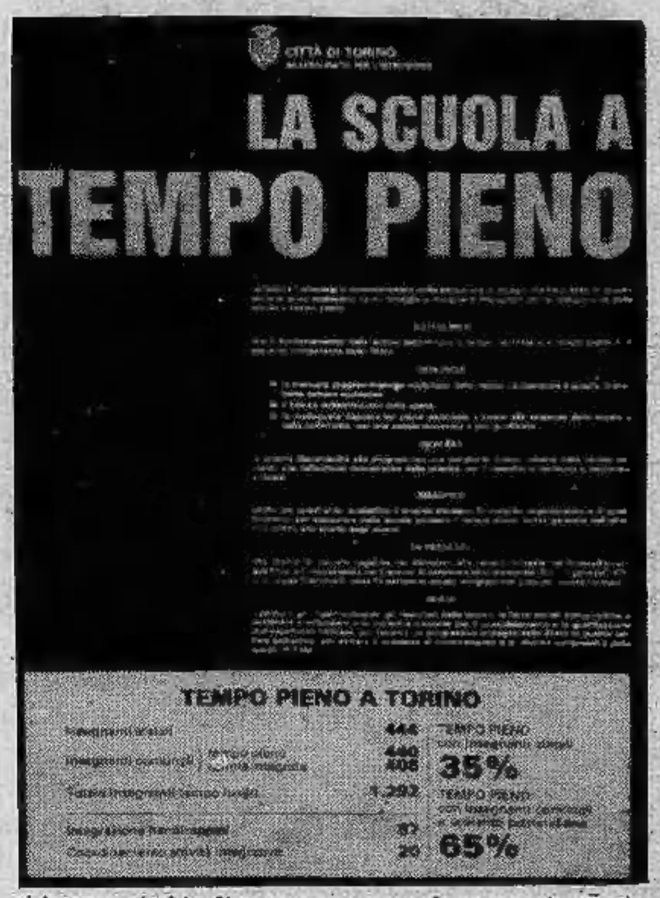

Abbiamo sentito, a questo proposito, alcuni insegnanti di scuola elementare, dove è maggiormente diffuso, per averne un parere e una indicazione per il futuro.

Le domande che abbiamo posto sono due: quale giudizio date del «tempo pieno» e quali prospettive vedete per il futuro. Sono presenti i maestri Valentino Lazzarone, Angelo Burruano, Enrico Botero, Franca Cardenti, della Scuola elementare «Antonelli», e Graziella Nozenzo e Antonella Moretti della «Michele Rua», di Torino.

LAZZARONE — *A Torino il grande errore iniziale è stato di presentare il «tempo pieno» come proposta della sinistra contro la scuola a tempo normale. Incomincia così una sperimentazione che mantiene tuttora questo carattere, qualcosa che c'è e non c'è. Finisce che se sbagli è colpa tua, se va bene è merito dell'istituzione.*

Se si vuole proseguire, occorre, secondo me, assegnare personale preparato e seriamente motivato a farlo. Inoltre, devono esserci due titolari e non un titolare e un supplente.

BURRUANO — *Se è vero che sono state le sinistre a sostenerlo, non per questo è meno valido. Per me il tempo pieno favorisce una maggiore uguaglianza tra i bambini, rende meno accentuate le differenze sociali, serve insomma come compensazione dei dislivelli iniziali di partenza.*

Non sempre però ci sono gli ambienti idonei e non sempre gli insegnanti hanno ricevuto la necessaria preparazione. Mi auguro che fra qualche anno diventi un patrimonio comune e che sia lo Stato a farsene carico.

BOTERO — *E' vero. In varia misura la richiesta iniziale per molti insegnanti era più di natura politica che pedagogica. E' stato un equivoco, perché la nostra intenzione, quando l'abbiamo chiesto, era di trovare una soluzione scolastica ai tanti problemi educativi e sociali. Non è dunque patrimonio di un partito. In sostanza, quando parliamo di tempo pieno noi intendiamo parlare di una cultura diversa, di un lavoro di ricerca finalizzato non tanto alla nozione, quanto alla capacità di affrontare e risolvere problemi di tipo storico, sociale, matematico. Ciò verso cui miriamo è che i bambini riescano ad avere criteri propri nel guardare la realtà.*

NOSENZO — *Io ho tre anni di tempo pieno con classi diverse ed è stata una esperienza positiva. I bambini hanno avuto la possibilità di stare insieme, di socializzare, d'essere maggiormente seguiti anche individualmente. Si è trattato, in sostanza, di un modo diverso di fare scuola.*

C'è più tempo e calma per capirli, per approfondire i problemi, per introdurre attività diverse da quelle tradizionali, come l'animazione teatrale, la pittura, le visite culturali, lo sport. In quattro ore bisogna per forza rimanere più aderenti al programma.

CARDENTI — *C'è ancora troppo spontaneismo perché manca la qualificazione del personale, mancano i fondi per le attrezzature. Il tempo pieno non è venuto da una riforma, ma è l'espressione di un movimento di base.*

LAZZARONE — *Se la politica generale non cambia, l'insegnante missionario scomparirà. Lo Stato non ha aiutato questa sperimentazione, ad esempio non ha mai pagato le ore di aggiornamento.*

MORETTI — *C'è piuttosto da dire che la scuola a tempo pieno richiede un'apertura mentale da parte degli insegnanti tale da permettere di lavorare contemporaneamente in due su una stessa classe. Bisogna concordare due modi di pensare e di agire, misurarsi ogni giorno con il collega.*

BOTERO — *Il pericolo è di totalizzare le esperienze dei bambini offrendo tutta una serie di attività che all'adulto appaiono come gratificanti, ma che non sempre lo sono per il bambino. Inoltre c'è il pericolo di contrapporre il tempo pieno con la scuola a tempo normale. Per me non vanno divisi, anzi la metodologia del primo deve essere estesa al secondo.*

Aida Ribero

TUTTI GLI SPETTACOLI IN CASA E FUORI

Cinema

- **Bernini:«Amarcord» di Federico Fellini, con Magali Nöel.**
- **Ars: «Qualcuno volò sul nido del cuculo» di Milos Forman, con Jack Nicholson.**
- **Arci-Zenit: «L'amico americano» di Wim Wenders, con Bruno Ganz.**

Televisione

- **Rete uno, ore 20,40: «Macario più», spettacolo di rivista con Erminio Macario e Marisa Del Frate.**
- **Rete due, ore 21,35: per il ciclo sui fratelli Taviani va in onda il film «San Michele aveva un gallo», con Giulio Brogi.**

Teatro

- **Cabaret Voltaire: alle 21 unica rappresentazione, al Teatro Italia, di «La ballata delle quattordici giornate di Masaniello» di Peter Schumann, compagnia Bread and Puppet.**
- **Teatro Carignano: alle 20,30 «Amleto» di Shakespeare.**

I PROGRAMMI E GLI ORARI ALLE PAGINE 25-26-27-28-29